朝鮮日報
夕刊
二十四日(水)
本紙朝夕刊十二面
編輯兼發行人 方應謨 印刷人 崔
發行所 京城府太平通一丁目六一 株式會社朝鮮日報社
(光)(女性)(少年) 朝鮮日報社發行

抗日分子跳梁尤甚
我增兵必要도不無
鼓浪嶼租界問題去益險惡化

【東京電話同盟】鼓浪嶼島의 陸戰隊上陸問題에 關한 日英米佛四國 最高指揮官의 折衝은 依然繼續되고잇는데 一方同島居住 支那人의 對日感情은 益益惡化되고잇는바 我方에 達한 各般情報를 綜合하면 이들支那人은 街頭에서 公公然히 抗日侮日行爲를 行하여 抗日삐라를撒布하며 抗日文字의落書等은 漸漸그數가 만하짐에 不拘하고 이를取締하여야할 工部局態度는 微溫을極하여 取締하지안는 實情이다 이가튼狀態에 이르게된原因은 一時同島治安에 關하여 樂觀하게된 我方에서 一部陸戰隊兵力을 減少한바 英米佛海兵이 理由업시 不當上陸을 한때문에 도리어抗日分子를 刺戟한데잇다고 보고 我方으로서는 이런 現狀에잇서서는 남은陸戰隊를 撤兵할수업스며 이들 抗日分子의跳梁이 今後益益 露骨化한다면 兵力增派도 必要하게될터로 事態는 매우注目된다

首相外務次官을招致
經過說明을聽取

【東京電話同盟】平沼首相은 二十四日午前十一時 首相官邸로澤田外務次官을 招致하고 鼓浪嶼의 陸戰隊問題에 關한 其後의 經過에 對하여 說明을 聽取하엿다 그리고 次官은 太田書記官長과도 約三十分間會見하고 辭去하엿다

차노伊國外相
伯林出發歸國

【伯林二十三日發同盟】歷史的獨伊軍事協定調印을마친 차노伊外相은 國賓과함께二十三日午前十一時 伯林出發特別列車로 羅馬로 向하엿다 同列車는 괴링·리벤트롭兩外相은 特히 차노外相의 宿舍로 訪問하고 惜別人事를하엿다 ...

波瀾曲折을難免
鼓浪嶼日英米佛現地會議

【廈門二十三日發同盟】鼓浪嶼陸戰隊上陸問題에關한 二十三日의 日英米佛各國最高指揮官의 現地會談은 二十二日에 이어英國軍艦 버미강號艦上에서午前十時부터 二時間동안 開催되엿다 第一·第二日은 各國이모두 同國에有利한 主張을固執하여 會談은 單只開始되엇을뿐으로 本問題에關한 列國側의態度는 上陸에關한 根據가 薄弱할뿐아니라 歐洲方面에紛糾가만흔 現事態에處하여 至急解決을 꾀하며 또 三國側도 我公明하고 斷乎한主張에 讓步하게 안될수업는 形勢로 보이나 아직 前途는 波瀾曲折을 免치 못할것이다 會談은 相當長期에 빼칠것으로 豫想된다 그리고二十三日正午廈門에 入港한 佛國極東艦隊司令長官데쿠中將은 午後三時 我旗艦○○을 訪問 人事를하엿는데 二十四日에는 會談에 出席할터이다 我○○艦隊司令長官과 安田部隊長 水戶興亞院連絡部長官 內田總領事는 二十三日의 會談과 今日의 對策에 對하여 午後四時半부터 旗艦○○에서 重要協議를하고잇다

【廈門二十三日發同盟】各國의指揮官會議에 關하여 我現地當局은 二十三日夜에이르도록 ○○艦隊旗艦○○에서 各國의 體面問題도잇서 目下重要會談中인데 佛國指揮官이 會議에도 全然出席치 안흔 事實等으로 推測하면 同中將의 이번行動은 現地에잇는 英米艦隊長官에게 微妙한 影響을미칠 것이므로 今後의 現地最高指揮官會議에서의 英米의 態度는 매우 注目되는바이다

佛旗艦突然
廈門을出港

【廈門二十四日發同盟】鼓浪嶼에 集結한 英米佛三國艦隊長官中佛國東艦隊司令長官 데쿠中將이 坐乘한旗艦 프리모게號는 二十四日突然廈門港을 出港하기로되엇다 同中將은 我陸戰隊上陸에 對하여 武力으로써 干涉하려는 英米艦隊當局의 行動에不滿을가지고 現地의 英國領事와 노볼大將의 勸誘도 듯지안코 最高指揮官會議에도 全然出席치안흔 ...

外國陸戰隊上陸은
英國領事策動

【廈門二十三日發同盟】이번外國陸戰隊鼓浪嶼上陸은 英國領事모리스氏가 各國에呼訴하여 艦船의廈門集結을 策한것으로 佛國領事는最初躊躇하엿스나 米國領事와함께 受諾하게되어 十六日以降 外國司令官領事는 英國旗艦버미강號에모여 對策을考究하고잇는것이다 英國領事의態度는 奇怪하다

兩國自案固執으로
英蘇交涉依然難航
주네브會談도別無所得

【倫敦二十三日發同盟】聯盟理事會出席으로 주네브에서 서로만나게된 할리팍스英外相과 마이스키駐英蘇聯大使 봉네佛外相은 二十一日以來 懸案의 英蘇交涉에對하여 意見을 交換하엿는데 英佛側의 宣傳에도 不拘하고 會談은 그리進展을보지못하여 다시 倫敦으로 도라가게된 模樣이다 二十三日倫敦外人側에達한 情報에 依하면 英蘇交涉은 數日前에比하여 一步도前進하지아니하엿다 마이스키蘇聯大使는 주네브로向하여 倫敦을出發할때 蘇聯은英佛蘇三國軍事同盟案을 依然堅持하여 如何한妥協案도 受諾할意志가업는 旨를 言明하엿다 英國政府는 雙務的 保障의原則은 是認하나 自働的 保障에는 同意할수업다는 見解를 가지고 잇다 英蘇兩國政府의 意向에는 依然 渠溝가 남어잇다 그리고 英政府에서는 할리팍스外相의 倫敦歸任을 기다려 二十四日에 閣議를 열고 주네브에서의 交涉經過를 聽取하고 시-즈駐蘇大使의 二十二日 모로토프外務人民委員과 의 會談報告를 照合하여 問題를다시 檢討할豫定이다

카-英大使當分滯香
米大使와會談
國府要人等連次訪問

【香港二十三日發同盟】二十二日香港에 到着한 카-英國大使는香港官邸에滯在 一切 新聞記者와 會見을 拒否하고잇는바 香港에在한 支那要人 王正廷 宋子文等의 訪問客이 連次로 잇는모양이다 確聞하면 同大使가 二十六日頃까지 滯在할 重要理由는 來二十六日 入港하는 엘르레스오프·크리스치號로 駐支米大使 존슨氏가 重慶으로 歸任途中 香港에 寄港할터로 이를기다려香港서 會見할것이 判明되엿다 英米兩國大使의 香港會談은 極히 注目을 끌고잇다

英國皇太后陛下
御負傷

【倫敦二十三日發同盟】二十三日 메리皇太后御乘用 自動車가 倫敦郊外 프트네이附近에서 道路를 橫斷하려할때 마침疾走해온 貨物自動車와 衝突하여 御乘用車는 現場에서轉覆한 事件이잇섯다 多幸히 메리皇太后께서는 僅少한 打撲傷을 바덧슬뿐으로 곳달려온 사람들이 附近開業醫院으로 모셧스나 마침 醫師는 不在中이어서 皇太后께서는 同家에서 御少憩한後 마-르보로宮殿으로 御歸還하섯다 今後 數個月間 御靜養을 要하시리라한다

教育界曠古의光榮
勅語奉戴式도擧行方針

【東京電話同盟】靑少年學徒에下賜하옵신勅語를 拜受하고 我教育界는 感激으로 大御心에 恐懼한會議를 展開하엿다 삼가 感激하여 聖旨에 奉副하기를 期하고잇는바 二十三日부터 文部省에開催된 高等師範學校長 實業專門學校長 高等師範學校長等 直轄學校長會議에서 文部省側으로부터 議事에 압서 聖旨奉戴의 具體策에 對하여 各學校의 意見을 求하바 各校長은 各各 御親閱拜受의 光榮을찬하고 高等學校長의 長老 十時第五高等學校長等은 感淚를 흘리면서 赤誠을 披瀝하여 意見을 開陳하는等 엄숙 보지못한 嚴肅한會議를 展開하엿다 삼가 拜察하건대 이번勅語는 靑少年學徒에 對하여뿐아니라 敎育者全般에 下賜하옵신것이며 또 學父兄도 이光榮에浴하는것이라하야 三者가 一體가되어 大御心에 奉副하기를 期하고 率先하로써 具體策에 對하여 各學校의 意見을 求하바 各校長은 各各 生徒에게 이感激을 傳하기로하고 그具體的方策에對하여 赤分히硏究하기로되엇다 主要한意見으로서는

一、五月二十二日을 記念日로하고 어떠한行事를實行하여 感激을 永久히 記念할것
二、全國一齊히 勅語奉戴式을擧行할것
三、教育勅語의 奉答歌에依倣하여 奉答歌를지을것
四、女子에도 數練的訓練의길을 열어주도록 ...
等等이잇는데 文部省으로서는 今番教育界曠古의 光榮을後世에傳할方策에對하여 案을考究하고잇다

官民多數出迎裡
南總督今朝歸任

半島統治上에 만흔成果를엇고 約三週間동안 內地旅行을 마치고 歸途海雲臺에서 一泊한 南總督은 近藤秘書官을帶同 二十四日午前八時 京城驛着列車로 無事歸城하엿다 總督은 國民服을입고 元氣가넘치는 態度로 歸城 大野政務總監以下 本府各局課長 官民多數의 出迎을받고 一旦 總督官邸로 들어가서 少憩한후 同九時半 官邸發乘馬로 總督府에 登廳하엿는데 元氣잇는 總督의 乘馬英姿는 街頭一般人에 새로운 感激을 주엇다(寫眞은 南總督京城驛着光景)

臨時局長會議
二十五日에招集

今朝歸任한 南總督은 午前九時半에 登廳하여 곳大野政務總監以下各局長으로부터 不在中의 事務에對하여 說明을 聽取하엿다 明二十五日은 午前九時半부터 臨

今後方針協議次
南總督 各會議召集

約三週間에 亘하여 內地旅行을 마치고 歸任한 南總督은 이番 時局에對處할 方策의 全面的前進을 開始하기로하고 明二十五日午前九時부터 第三會議室에서 臨時局長會議를 招集하기로되엇다 右에 關聯하여 來二十九日午前九時부터 臨時各道知事會議를 招集하고 十三道知事의 參集을求하여 今回의 渡東成果에 對하여 各道知事를通하여 全鮮에 周知徹底시키기로하고 更히 同日午後一時부터는 臨時中樞院會議를 來三十日에는 國民精神總動員聯盟全役員을 各各 招集

對歐政策을
外相、樞府에報告

【東京電話同盟】有田外相은 樞府側要望에依하야 二十四日午前十時 樞府定例參集에 出席하여 最近 歐洲情勢 就中獨伊親善同盟協定締結 經過와 지난二十日의五相會議에서 決定한 帝國政府의 對歐政策에 對하여 詳細報告 說明을하엿다

遞信分掌局長會議

長期戰下에잇서서 遞信事業을 圓滑히하고 그能率的 運營을꾀하고저 全朝鮮遞信分掌局長會議를 今二十四日부터 三日동안開催하기로되엇다 第一日인 二十四日은 開議에압서 麻生京城 宮原釜山 岡元山 見野平壤各分掌局長等一同은 朝鮮神宮에 參拜를 마친後 午前九時부터 本府第一會議室에서 會議를 開會하여 山田局長의 訓示가잇슨다음 日程에들어가서 諮問事項에 對한 答申이잇섯다

潛水演習中
米艦遭難

【포-츠머스=뉴-함프쉬州=二十三日發同盟】米國海軍의 新銳潛水艦스쿼-라스號는 二十三日午前 뉴-함프쉬州 포-츠머스軍港五浬의바다에서 潛水演習中이던바 機關의故障으로 遭難하엿다 포-츠머스軍港當局은 右스쿼-라스號遭難의報에接하여 卽時救助隊를 派遣하여 救助에 努力하엿스나 二十三日에이르도록 右潛水艦救出의 豫測이서지못하여 乘組員六十二名의 運命이 念慮되기에이르럿다

朝鮮米移出調整案
內地業者大反對

【大阪電話同盟】朝鮮米穀會社設立에 件한 朝鮮米取扱方法의 如何에 關하여는 內地米穀業者의 關心을 集中시키고잇는中 朝鮮米

八面鋒

◇獨伊政治軍事同盟 二十二日에 正式調印.

◇兩國中 어느 나라나 政治的軍事的 威脅을 바들때 他一國이 이것을 援助 하자는것이骨子.

◇어로써 名實共히 獨伊는 一體不可分, 樞軸의 强大를 招來.

◇만치히市에 나치스 突擊隊二萬이 突入하리라고 物議紛紛.

◇어것으로써 歐洲大戰이 勃發지 안흘런지? 英佛의 態度가 注目處.

◇歐洲 아니 世界는 獨伊를 中心으로 大波動.

◇히틀러, 뭇솔리니의 歷史的人物임을 不可諱.

◇米價 날로 騰貴, 그러나 工産品에 比하면 아직도不足.

◇그러나 兩者 다오르면 消費者의困難은 一層 加重할밖게.

廣告

大洪山脈一帶에
殘敵殲滅戰을展開
敵、屍體多數遺棄코潰走

【漢口二十三日發同盟】我江北各部隊는 繼續하여 大洪山脈여기저기서 彷徨하는敗殘兵을 掃蕩하고잇다
一、二十日午前 新河市西南二十키로○○附近에서 敗敵集團約五百을發見한 嵐田 兒玉 富山各部隊는 攻擊을加하여 二十一日早曉 이를殲滅하고○○을占領하엿다 敵遺棄死體는 六十이엿다
一、木村 但馬 加賀各部隊는 二十日 新河市西南二키로附近에서敵五百을捕捉擊碎하바 敵은死體三十을 遺棄하고 西南山岳地帶로潰入하엿다
一、渡邊 三浦部隊는 十九日午前十一時安陸北方五十七키로에서 敵을 攻擊하여 約六百의 敵을發見하고 包圍殲滅하여 敵遺棄屍體 六十이나되엇다

雙溝를占領

【南京廿三日發同盟】宮下部隊는 廿一日午後一時 鐘祥東方十一키로 雙溝의敵에對하여 攻擊을開始 新河兩岸의敵을殲滅하고 距約四百과 交戰하기二時間만에 이를擊退하고 午後三時 雙溝를 占領하엿다 敵遺棄死體는 二百十六 迫擊砲二門 其他多數였다

北梁村附近의敵
一千三百을粉碎

【太原二十三日發同盟】寒谷部隊는 二十二日夕刻中部山西絳縣北方北梁村附近에 蟠居하는 二個團約一千三百을 攻擊하여 山砲 迫擊砲로써 頑强히 抵抗하는敵을粉碎 東北方으로潰走시켯다

日滿支三國交通會議

【東京電話同盟】遞信省에서는 日滿支三國交通會議를 ...
一、滿洲의政治經濟文化의 諸建設에協力하야 東亞新秩序를促進할것
一、支那作戰에對한 軍略兼給方面으로서 滿洲에서 對蘇關係의 重大役割 ...

支那側提訴採決
聯盟理事會서諒承程度로

【주네브二十三日發同盟】聯盟理事會는 二十二、二十三兩日에 亘하야 非公開會를 開催하고 支那側提訴에對한 討議를 하야 起草委員을 任命하고 右決議案을 採決하기로되엇다 明二十四日 午前公開會議에서 右決議案을 採決하기로 ... 決議案은 支那에同情을 表하여 聯盟各國의 支那援助를 希望하는 程度에 끄치고 ...

全滿領事會議의成果

【新京二十三日發同盟】全滿領事會議는 ...
一、治外法權撤廢後의 日滿法制의相違及意義의 不徹底로부터 生하는 諸事項의 處理方法을 研究하고 ...
一、日本의 大陸政策의 遂行에 ...

米國、니카라과國에
크레디트(二百五十萬弗)賦與
루大統領協定에署名

【紐育二十三日發同盟】米國의 汎米政策의하나인 니카라과에對한 經濟的援助에 關하여 前者 니카라과 大統領 아나스타시오·소마자氏와 米國政府사이에서 協議中이던바 二十二日루-스벨트大統領은 니카라과에 對하여 二百五十萬弗의 크레디트를 供與할 協定에 署名하엿다고 二十二日發表되엿다 ...

南昌奪還에失敗
陳誠、外人記者에率直告白

【香港二十四日發同盟】重慶來電에 依하면 陳誠은 最近各戰線을 巡視하고 지난二十二日 重慶에 歸來하엿는데 二十三日 外國通信記者에 對하야 如左한 戰局談을 發表하엿다
最近 日本軍은 南昌攻略以外에는 거의勝利를 엇지못하엿다 支那軍은 各戰線에 直하여 積極的地位를 取하고잇다
支那軍은 아직重要한 勝利를 엇지못하엿스나 日本軍을 牽制하여 湖北省에의 進攻을 阻止하엿다 支那軍은 南昌奪還에는 失敗하엿스나 南潯鐵路를 破壞하여 日本軍의使用을 不可能케하엿다 南昌南方의두 公路는 아직 支那軍의손에잇서 內地에서의 物資輸送에 使用하고잇다 日本軍은 總兵力을 다하여도 占領地域을 恒久的으로 支配하지 못할것이다 但 支那軍도 率直히 말하면 大都市를 奪還할만한 態勢를 가지지 못하엿다

人事·集會

▲古川兼秀氏(總督府圖書課長)來京出張中 二十四日午後一時三十五分京城驛發歸任
▲金鍾熙氏 ▲姜昌熙氏 京城府會議員當選人事次二十四日來社
▲木下榮氏 ▲曺秉相氏 ▲閔興洙氏 京城府會議員當選人事次廿四日來社 ▲蘇完奎氏同上

全朝鮮貿易大會

朝鮮貿易協會主催 第一回 全朝鮮貿易大會는 來六月二十日 京城公會堂에서 開催되는데 全朝鮮으로부터 貿易關係者 總督府其他官廳關係官約 百名出席下에 現下朝鮮의 對外貿易振興策에對하야 各自가가저온 議案을 愼重히協議할터인데 貿易協會로부터는特히 輸出好望品의 國內消費節約에關한 要望案을提出하기로되어 盛會가豫想된다고한다

東拓異動

東拓에서는 二十二日附로써 如左히 人事異動을 發令하엿다
▲經理課長兼人事課長 參事 米澤善久松 依願退職 ▲資金課長 參事 笠井淳 命人事課長兼務 ▲第二事業課長心得 參事 永尾豊 命經理課長心得

朝鮮新造艦進水

朝鮮郵船會社의 千五百噸級一隻은 朝鮮重工業會社에서 建造中이던바 六月十六日에 進水式을擧行키로 되엇는데 同船은仁川 天津航路에 配船되리라한다

排毒 淨血 便通 特殊養生藥
和黃錠에
東京市四谷區 ... 特殊榮養研究所

肩臂痛과腦病에 (朝鮮 西本信夫氏)
拜啓 貴店益益盛大하심을 奉賀하나이다 就而前日和黃錠一個月分을 下送하시여卽時服用하엿습드니 腦病肩臂痛이快速하게 나어가서그藥效에기뻐하고잇습니다 이제도 一個月分服用코저하오니 二個에代金三圓二十錢을 引換으로보내주시기를 바라나이다

血壓내리고痲痺나어 (京畿 折內正次郞氏)
拜啓 日前下送하신 和黃錠을 服用하고잇습니다 年來의 便秘도 되엿습니다 이런服用으로이 도나어가서 참으로 便히安樂하게 되엿습니다 ...

眩氣(動脈硬化)도쉽게 (大分 神矢タジ氏)

便秘와高血壓에 (橫須賀 山岸吉雄氏)

步行도괴로워 (長崎 須藤○重氏)

甚한耳鳴 (京城 堀內稻太郞氏)

無代進呈 無病長生法 新食餌療法 養生法

藥價極히低廉
一月分 金一圓八十錢
二月分 金三圓二十錢
四月分 金五圓五十錢
九月分 金十圓

左記代理店에도잇소
東京玉屋、大阪丹平、大木、中田、國友、川手、高橋、小林、名古屋小林、廣島賈藥會社、仙臺渡井、秋田市佐野、札幌秋山、函館白鳥、旭川市北海製藥、室蘭市ヤマイチ、小樽、樺習、京城新井、木村

無病長生
病으로煩惱하는분께 推獎하고시픈 養生法
溫泉地帶에産出하는成分으로엔 排毒、淨血劑わかう錠을每日一回아주小量셋잡수시고就寢하면翌日多量의赤黑色大便이나오고全身의病毒이順理로分解하야體外로排泄되며氣分이爽快하고머리가가벼워지며 左記와가튼容體인분에게 퍽神效하다고 칭영을밧습니다

이런容體에
肩臂痛、耳鳴、頭痛
不眠症으로辛苦하며
動悸와숨이차며
血壓이놉고手足이
아프고저리며元氣

根氣업고便秘로氣分이沈鬱한데
酒煙草를만이하고肉、白米、砂糖等의酸性食物을過食하며、便秘나黴毒、結核이잇스면血液은酸性으로하야中毒症狀을이르키는것인데그우에過勞나근심이잇서서밤에安眠을할수업던지하면全身에毒素가發生하야頭痛、耳鳴 肩臂痛動悸와숨차는等原因이됩니다 또動脈이硬化하야血壓이노파서中風、半身不隨로煩惱하게되며手足이무겁고아프고저리고神經痛이나 류마치스婦人되는분은月經時히스테리-로苦生하며元氣根氣가衰退하야早老하는것입니다病을治療하야長生하는데는病根이되는前記의諸毒을大小便으로取去시키는것인데 이目的에應用되는것이 和黃錠으로一日一回就床前服用하시면 翌朝便하게大便속에 毒을내보내고氣分이爽快하고머리도가벼워집니다

和黃錠의뛰여난効驗

防犯展覽會
會期 五月廿五日より卅一日まで
會場 第一會場 五階ホール 第二會場 六階ギャラリー
防犯週間 京城
主催 朝鮮總督府 京畿道
後援 朝鮮警察協會
會場 京城 三中井

待望의義務敎育制度 昭和廿五年度부터實施
學務局首腦部確信表明

조선에의무교육제도를 실시하라는것은 오래전부터 조선인이 절규하여오는 가장중대한과제의 하나인데 총독부학무국에서는 오는소화십칠년에 제이차초등교육확충계획이 끗난뒤에 곳 계속하여 소화십팔년도부터 제삼차초등교육확충계획을 칠개년동안에 완성하여 드디어 소화이십오년도부터 대망의의무교육제도를 실시하기로 확정하엿다 즉 현재진행되고잇는 제이차초등교육확충계획은 지난소화십일년도부터 시작되엇는데 이계획최종년인 소화십칠년도까지에는 전조선에 약이만학급이 증설되어 학령아동의 약륙할을 취학시킬수잇게된다 여기에이어 제삼차초등교육확충 칠개년계획은 학령아동의 약구할을 취학시킬수잇도록 학급을증설하여 제삼차계획의최종년인 소화이십사년에는 학령아동이 거진전부 취학할수잇는 개학주의(皆學主義)가 실시될터이므로 이에 법령으로써 의무제를규정하야 드디어소화이십오년도부터는 완전한 의무교육제도가실현될터 이라고한다

中等敎育擴充도 第三次計畫樹立

총독부 학무국에서는 초등교육확충계획과 병행하야 중등교육확충계획을 진행하고잇서 오는소화십칠년도까지의 제이차확충계획으로 중등학교칠백학급을증설하게되는데 원체초등학교보다 중등학교가 훨신더부족하야 칠백학급을 증설하여가는 과정에잇서서도 중등학교입학난은 더욱심하여가는터이므로 칠백학급의 증설이외에 야간중학(夜間中學)등 보급책을강구하여서 초등학교와 중등학교의조절을 도모하게되엇거니와 소화십팔년도부터 이십사년도까지 제삼차칠개년계획을세워서 지원자의 약삼분의 이를 입학시킬수잇도록 중등학교학급을 증설하기로되엇다

鹽原學務局長 談

제삼차초등교육확충계획과 의무교육제도에대하여 염원(鹽原)학무국장은 다음과가티말한다

소화십칠년도까지에 제이차확충계획이 끗나면 학령아동의육할을 교육시킬수잇게되는데 게속하여 소화이십사년도까지에 개학주의에따라 제삼차계획을 실시하고저 이미 안을만들어두엇다 따라서 의무교육제도는 소화이십오년도부터 실시될터인데 이보다도 더빨리실시하자는 의견도잇스나 그안으로는 어렵것다 종래 어느때나 실시될지모르던것이 이십오년부터 실시할수잇다는 확신이섯것만도 큰사실이라고 생각한다 이 교육제도의 발전이야말로 다른무엇보다도 첨급『스피ー드』로 진행되고잇다고 생각한다 교육내용은 황국신민을교육하는 단련(鍛鍊)교육으로 확정되어잇스니까 금후 이부동의 방침아래 일로매진하면 고만이다 입학시험제도개선과 사학(私學)에관한 문제도 이방침아래서 자연 해결되어나갈것이다

公文書僞造한 京春鐵道社員

경춘철도회사 여객부책임자(容)절도회사원ㅡ이십사일 본정서에서는 경춘(京春)철도회사원을 공문서위조혐의로 취조중인데 그회사에서는 강원도(江原道)의 시운전허가를 사월오일부터십이일까지 마터가지고 십삼일로 일로문자를꼿처서 쓰다가 경찰에 발견된것이다

漢江에兒屍 他殺嫌疑濃厚

이십사일오전열한시반쯤 현석정(玄石町)압한강에 네살가량된 사내아이의 시체가떠잇서 근처 사람의보고로 용산서에서검시한 결과 타살의혐의가기퍼 시체를 해부하고자세한것을 조사중이다

丈母毆打한靑年 保寧署에被檢

【保寧】색맹중(色盲中)청년이 버젓하게 본처가잇슴에도 불구하고 총각이라고 속인후 남의처녀와 결혼하엿다가 필경은 배척을받고 분에못이겨서 게집의 모친인노파를 구타하고 경찰에 구금된사나이ㅡ 보령군 웅천면대창리(保寧郡熊川面大昌里) 정래×(鄭泰×)(二○)는 지금으로부터 오년전에 본처가잇슴에도 불구하고 동면 성동리(城東里)임경옥(任敬玉)의 누이 을록(乙祿)(二○)의 미모에 눈이호리어 자기는 총각이라고 가칭하고 결혼을하엿던바 사실이 탄로되어 을록은 동거를거절하고 경성모처에서 고용생활을하고잇스므로 정씨는 본처까지 이혼하고 을록이가 돌아오기를 간원하다가 작년중에 또한 동군남포면월전리(藍浦面月田里)모에게 다시 장가를 드러섯다는데 전기을록이가 근자에 친가를돌아왓다가 동면죽청리(竹淸里)김모(金某)에게로 금월십오일 개가를하엿던바 이를탐지한 정씨는 금월십칠일 을록의친가로 달려가서 을록의모친이씨(李氏)(○○)를 할일로구타하야 기지사경중이므로그의친척들이 분개하야집구입 당지경찰관주재소에 고소를제기하여 방금보령서로 압송하여다가 유치취조 중이라는데 정씨는 원체기운이 역사이어서 당시 그부락에서 폭행을 만화하며 임업호(任業昊)김공제(金公濟)김성녀(金姓女)오며(吳炳)등의다수한 사람들이 모두구타를당하엿다고하며 원고인 오씨는 그의친정을 차저서 명천(明川)으로 운반하엿섯는데 생명이 매우위독하다고한다

防空指令電話와 警報自動送信器
◇…府防空係에新偉力

일본에서 처음으로 방공지령전화(防空指令電話)와 방공경보자동송신기(防空警報自動送信器)가 경성부방공계에설치되어 대경성방공진에 일대위력을 더하기로되엇다 지령전화는 부사통신기제조회사(富士通信機製造會社)에서 처음으로 설계한것인데 제작비팔만원으로 경비전화와가티 송화기(送話器)만들면 각나호분단이 한꺼번에나와 가지가지의지령을 신속안전하게할수잇는 최신장치이다

경보자동송신기는 대판이취공업소(伊吹工業所)에서연시처음으로 도안케한것으로 제작비이만오천원, 단추한개만눌르면전시가에『싸이렌』이울려지는편리한장치로 평시에는 시보(時報)에도쓸수잇스므로 지금경성소방서(消防署)에서 하고잇는 오정싸이렌도 장차는 이곳에서 하게될터이다

작년중에는 전시에 이오다섯집내지스무집을 단위로 가정방화조합(家庭防火組合)을 만들어 칠십오만부민을 훈련이 방공진

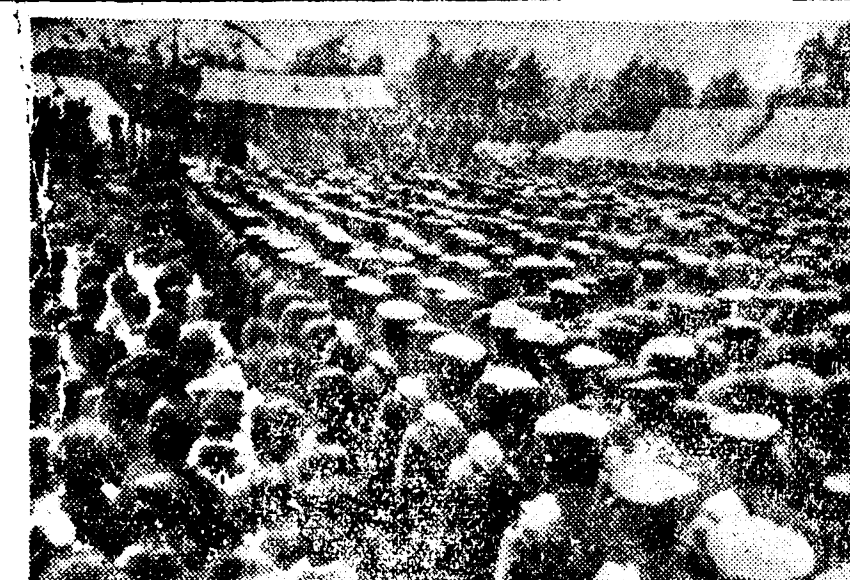

第九回英靈合同告別式

원대에 친무의개선을한 호국의 영령 서본(西本)중위이하 ○○위(位)의 제구회합동고별식은 이십사일오후 한시반부터 산전(山田)부대 영정(營庭)에서 남(南)총독 중촌(中村)군사령관을 비롯하야 군관민오천여명의 참석아래 신식(神式)으로 엄숙히집행하엿다 식은순서에따라 수발(修祓)초신(招神)에뒤이어 제주심택(深澤)중좌의 제문낭독이잇고 남총독 중촌군사령관 고교(高橋)경성부윤의 조사랑독과 각처로부터 온 조전피로가잇슨후 제주이하 각단체부대장과 유족일동을 비롯하야 참렬자중에서 남총독 유군대신대리 참모총장대리 기타 각단체 대표자의 옥관봉전(玉串奉奠)이잇서고 의장병(儀仗兵)의조총제발(弔銃齊發)이 잇슨후 서원(西原)대좌의 인사가 잇고서 오후三시반 식을 전부 마치엇다 (사진은 합고동행식장)

發動船沈沒

이십일아침 여덟시반경 경기도김포군하성면 석탄리(金浦郡霞城面石灘里)한강에서 김포(金浦)이천(仁川)으로가던 발동선(십구도)이 암초에올리가 침몰하고말엇다 승조원여섯명은 곳전마선을다고 석탄리에 상륙하여무사하엿는데 손해액은 사천육백원가량이고 원인은 백길을잘알지못한 탓인것가트며 배는조류가 급하여 건저내지못한다

金日成匪團 繼續討伐中

【咸興電話】백두산미테 번거하는 공비 김일성(金日成)일파를 토벌중인 함북특별경비대 편강(片岡)부대 ○○명은 이십일일 오전열한시반 무산군삼장면농사동(茂山郡三長面農事洞)서쪽 약팔키로되는 심포(深浦)부근의 수풀속에서 패잔한공비삼십여명을 발견하고 교전하기삼십분에 이를 물리첫는데 공비측은 상당한 피해를 바닷스나 경비측에는 사상이 업섯다 그리고 토벌대본부에서응원대를만히보내어공비를전멸시킬작정이다

梨花女專에 防共講演會

이화여자전문학교에서는 이십삼일오후 세시에 조선군사령부 보도부 고정숙랑(高井驥郎)을청하여 『사베로ー시아와공산주의방지에 대해서』라는 제목으로약 한시간동안 강연회를 열엇다

遞信吏員養成所 廿九日에入所式

체신국체신이원양성소에서는 오는 이십구일 오전열시부터 동소강당에서 제십륙기공무과생 이십사명과 제이십사기 할과생 구명의 입소식을 거행한다

失戀한法科生이 自棄끄테窃盜行脚
三中井百貨店에서現行中被捉

찬바람이나는 애인의 마음을 도리켜보려고 백화점에서 절도를하다가 경찰에잡힌 법학생이 잇다ㅡ이십사일 본정서원이 삼중정(三中井)백화점을 순시하다가 사층양복부에서 양복감을훔치는 전문의생을 검거하여 취조한결과 그는 명치대학전문부 법과이년생 허경(許鏡)(二六)으로서 그의부인 김성숙(金貞淑)ㅡ가명ㅡ은 현재수원모소학교 훈도노릇을하면서 그의학비를대이고잇슴에도 불구하고 그는경수(京水)빠스사무원 강성순(姜成順)(二二)에게 반하여 따라다니다가 성순의부모가 반대하자 아이라고 그와가깝게하지안코 평양『푸로리다』카페에 여급으로 보내버리려고하므로 여자부모에게보이기위하여 상월 정자옥(丁子屋)백화점에서 양복기다의물품을훔친것을 비롯하여 백여원어치를 훔친것을자백하엿다

娼妓에게失戀 自殺한會社員

유곽여자에게 실연당코 자살한회사원ㅡ이십삼일밤열한시경광희정(光熙町)이정목사백오십일번지 모양조회사원 山□夫(二七)는 자기방에서 칼로 칠을먹고 신음하는것을 집안사람이발견하고 부민병원에 입원시켜응급치료중이나 생명이위독하고 회중에는 신정(新町)대련(大連)유곽창기『가나자』(子)에게유서를쓰고 잇슴을보아 실연자살로판명되엇다

敗北한愛慾의叛逆心理 三題

◁◁◁失戀의苦盃는 飮毒이런가▷

사나이의 배반을비관하고 길거리에서 독약을먹은 여자ㅡ이십사일 오전두시경 관수정(觀水町)백이번지압거리에 젊은여자가 쓰러저신음하는것을 종로서원이 발견하고 김(金)내과병원에 데려다가 응급치료한결과 목숨은사라낫는데 이여자는 성진(城津)출생 조봉옥(趙鳳玉)(二一)으로서용두정(龍頭町) 김윤식(金潤植)양품가개점원으로잇스면서 주인김윤식과사랑하게되어 이래관계를 매저오다가 요즘 김에게는 안해가잇슴을 알게되어서 그와가티 자살하려던것이 판명되엇다

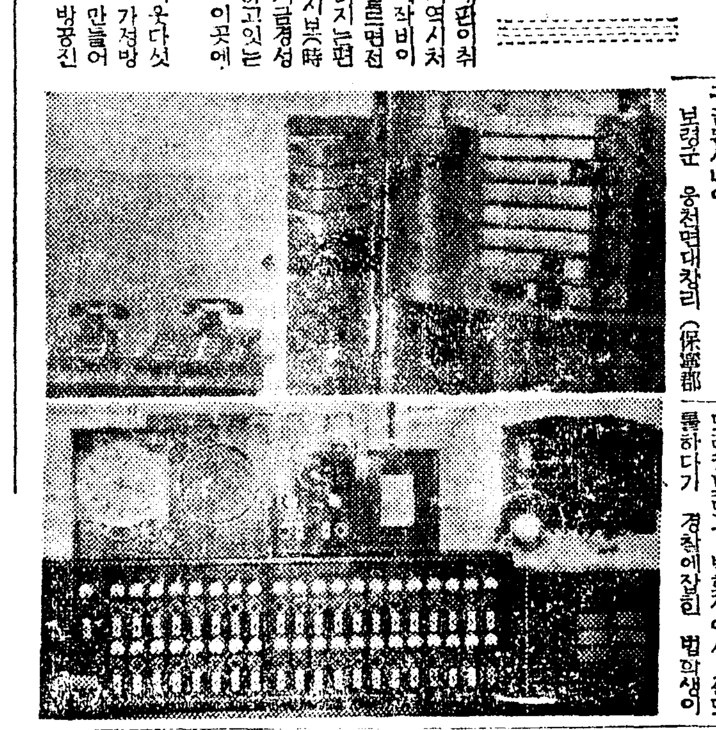

府尹會議開幕

경기도에서 소집한 도내부윤회의(府尹會議)는 예정과가티이십사일오전아홉시부터도제일회의실에서 감자(甘蔗)지사통재하에 고교(高橋)경성부윤 영정(永井)인천(仁川)부윤 송(宋)개성(開城)부윤과 도측으로부터는 신전(神田)내무부장이하 각관계 과장등이 참석한가운데 열엇다 먼저감자지사로부터 훈시(訓示)와소화십사년도 임시국세조사(臨時國勢調査)지시(指示)가잇슨뒤 다음과가튼 자문(諮問)사항의협의와 협의사항을 토의하고 오후다섯시에 폐회하엿다

자문사항지시

一、국민정신총동원운동을 강화시키고 이에 대한 운동을 저하하기위하여 어의실천인 애국반(愛國班)의 실행사항과 정연맹(町聯盟)과각연맹에대한 구체적지도방책여하

二、현하시국에비추어 경제통제(經濟統制)와 물가대책(物價對策)의원만을 도모하는외에 생산확충(生産擴充)소비절약(消費節約) 저축장려(貯蓄奬勵)등 여러가지 국책에순응하여 일층더실효를 내기로하고 정내에 대한 연구시찰의 사항

협의사항

호국신사봉찬회(護國神社奉賛會)창립에 관한건

(사진은부윤회의)

官廳公印을僞造 廿萬圓土地詐欺
利川出生의李賢圭被捉

십삼만평 이십만원어치의 남의토지를 동기소와면장 대서인등의 인장을위조하여 자기의것으로 이전등기를내여가지고 팔다가 경찰에 탄로되엇다 이십사일아침 종로서에서는 이천(利川)출생이현규(李賢圭)(四○)를 검거하여다가 공문서 사문서 인장위조사기등으로 엄중취조중인데 그는 이천문박(文紋) 가평(加平)이홍기(李弘基)등 부자의토지가 가평, 이천 양주(楊州)등지에 잇는것 십삼만평을 경성지방법원 양주 가평 이천등등기소 공인과 면장인장을 위조하여 자기이름으로 이전등기를 마친다음 아현정(阿峴町) 오범석(吳範錫)에게 이홍기소유 분사만팔천원어치를 팔고 남은것을 팔려고 물색하고잇던것이 판명되엇다

私立初等學校 聯合運動盛況

경성사립초등학교교장회주최의 제칠회사립초등학교연합대운동회는 예정과가티 이십사일오전 여덟시반부터 경성운동장에서 만여명아동이 동원한가운데 열리어 각종경기종목의 연합체조 연합유희등의 취미진진한 순서를 마치고 대성황리에 동네시반경에 산회하엿다 (사진은운동회광경)

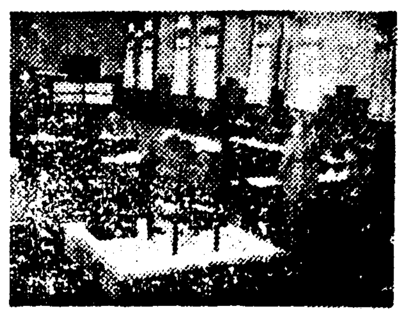

今日의放送

第二放送 ▲午後六時(宇) 兒童의時間 ▲六時三〇分 講演 ▲六時五五分 大阪(東) 쌔이오린獨奏 ▲八時三〇分 京城放送 ▲九時一〇分 才談 ▲九時十〇分 初步朝鮮語講座

第一放送 ▲午後六時(大) 靑年과合唱 ▲七時四〇分(東) 講演 ▲六時二五分(仙) 講演 ▲八時(東) 쌔이오린獨奏 ▲八時三〇分(東) 라디오時局讀本 ▲八時四〇分(東) 浪曲 ▲九時(大) 邦樂名曲選

근자 서울의교통량은 비상히 늘엇다 이것은 일시적 현상이 아니고 서울의 인구가 늘엇다는 이유와지방에서 오고 가는 사람이 더만허젓다는이유가 잇는일면에 교통기관은 더늘지안흔때문이다▲자동차를 어더탈수업다는것은 까솔린의 배급이 넉넉지 못하다는 이유도잇다하지만 어느다소 여유잇는 사람들과 아주급한일이잇는사람들만이 이용하는것이므로 다음기는문제로하고▲당장 대중의교통난으로는 전차를 라기힘든다는것이 더큰문제이다 아침저녁바쁜때의 어떤정류장에서는 전차를 두대세대씩 그대로 지나보내지 안흘수 업슬만큼 만원 만원 대만원이다 ▲이것도 이유는 교통량은 늘엇는데 전차대는 늘지안핫다는 이유가크다 ▲이결과로 자동차 탈사람이면 인력거를타고 전차탈사람이면 어떤때는 걸어가는것이빠른때도잇다▲건강을위해서는 비춤은 전차갑보다는 큰거리를보하는것이 나흘것인데▲교통기관의 사정이 이만하면 섬미마른 도회인도 마음을 아주 느꾸어가지고 모든일파시간에 여유를두어 자기발의힘을 미더야 하게되엇다 ▲교통기관의 상대적리불로 도회인의 건강증진이 된다면 이것도 요행이랄바게

天氣豫報

豫報 오날밤은개엿다흐렷다하며 내일은개인후일시흐린다

廿三日最高 二三度
同 最低 一五度
廿四日朝最低 一二度七
同 正午 十八度二

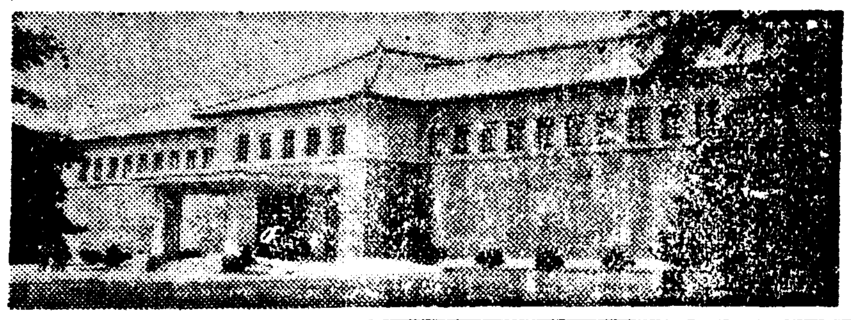

總督府美術館 新築落成

총독부미술관(美術館)은 가장 명랑하고도『모던』식으로 요즘 준공되어서 이십오일 총독부출입기자단을 비롯하야 관게방면 유지를청하여 관람을시킨다 이미술관은 소화십이년 십일월에 공사비십팔만원으로 건축공사를시작하여 전후삼개년만에 낙성된것이다 건축은 단층삽으로 가장미술관색채가 농후한것인데 매년한번씩 개최하는 미술전람회에 사용하고 기타는 일반에공개하여 이용하도록 하기로되엇다 (사진은 미술관전경)

審査員明日入京

조선미술전람회 작품심사원은 오는이십륙일에 일제히 경성할예정인데 그들의숙소는 다음과가티결정하엿다 그리고 작품반입기일은 이십륙일까지라는 풍설도잇스나 사실은 이십오일 오전사시까지이다

▲矢澤弦月氏 二十六日 아까쓰기로入京 半島호텔
▲入江波光氏 同上 備前屋
▲中澤弘光氏 伊原宇三郎氏 同上
▲高村豐周氏 二十七日 아까쓰기로入京 備前屋

玄俊鎬氏夫人美擧

호남은행(湖南銀行)두취 현준호(玄俊鎬)씨 부인은 이십사일 오전에 금비녀여섯개를 비롯하여 귀이개 금반지 금시계 금팔목거리 금단추등 스물다섯가지를 조선군사령부애국부에 가저다바첫다 군사령부에서는 감격하여 그의성의를 칭찬하고잇다

全比島拳鬪軍
今日元氣旺盛하게入京

常夏의나라 比律賓의 拳鬪選拔軍 一行七名은 二十三日朝에 下關에 上陸하야 今二十四日午後一時三十五分 京城驛着『아까쓰기』로 入京하엿는데 驛頭에는 拳鬪聯盟關係者들의 出迎이 잇섯다 一行은 監督 아포리나리오氏(마닐라一中敎授) 코ー취 엔리큐ー즈氏(極東大學助敎授)와 選手 로사리오(極東大學) 자칼(極東大學) 파스콸(極東大學) 산토스三(極東大學)等과 日本拳鬪聯盟理事 佐久間稿氏가 同伴하여 와다 一行은 작우元氣旺盛한가운데 朝鮮神宮에參拜하고 宿舍인光化門通高等旅館에서 行李를풀엇는데 오는二十八日의決戰을압두고 弄레닝을 開始할터이라한다

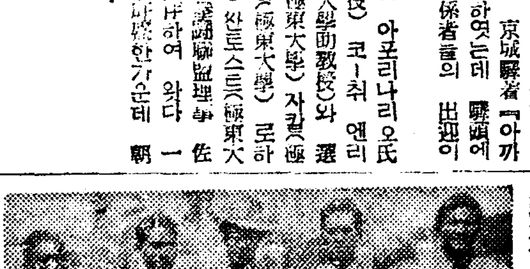

(寫眞은 京城驛頭에나린 比島拳鬪選拔軍)

監督 아포리나리오談

우리一行은 全部가 朝鮮엔 初行이다 떠나기바로前에 全比島選拔戰을行하야 昨年에이곳에왓던 選手들은 모두KO 또는TKO로이긴 猛將들이만치 지난날의 雪敗를 復讐할수잇다고自信한다 選手는十七歲로부터 二十七歲까지의 구센靑年들이며 全部가學生들이다 나는比島拳鬪의 指導員으로잇는關係도 이번責任을띄고 오게되엿는데 最善을다하야 奮戰하겟다

興亞敎育의振興
全國學務部長會議의中心議題
朝鮮서도講習會開催

지난 십륙일부터 이십일까지 동경(東京)에서열린 전국학무부장회의에 조선에서는 총독부학무국 중도(中島)교학관을 비롯하야 송본(松本)강원 학무과장, 시원(柿原)함남 학무과장 등 여덟명이 참석하고 이십사일 돌아왓는데 이번회의에서토의된 중심과제는 국체관념의구현철저와 흥아교육(興亞敎育)의진흥과 단련교육(鍛鍊敎育)의 철저이라는 세가지엇다고한다 그리고 조선에서는 이미국체관념구현철저로서 내선일체의확충에힘쓰고잇고 단련교육의철저로는 전조선초등교원의재교육도장인 교학연수소의설립등 예의실천적 체험교육(體驗勞作)교육에힘쓰고잇스므로 금후흥아교육진흥을위하여 대륙을 학생에게인식시켜서 실로대륙정신을 ... 주력을하게되리라고한다 중도교학관은 다음과가티말한다

오늘들아와습니다 이번회의의중심과제인 세가지가 모두 조선에서는 이미 시작하고잇는 문제이엇읍니다 다만흥아교육의진흥만은 금후 좀더힘을써야 되겟는데 대륙경영협자와 군무관계자에 부탁해서 하기방학을이용하야 흥아교육강습회를 열고저생각합니다

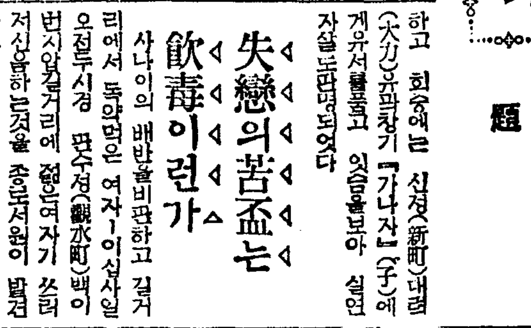

補藥大王·百補丸을쓰시요

陽氣不足 氣血不足 胃腸不健은 大注意

生命을短縮하는 三大原因이된다!

一、百補丸을쓰면 陽氣와食事가倍加되고 氣血이旺盛하야 무슨일이든지 二人分을 하게됩니다

二、체승과속병는 어느때업서젓는지 알지도못하게 업서지고 消化가잘되고 胃腸이 튼튼하여집니다

三、極寒에치위도 모르게되고 感氣에도 걸니지안코 무릅과 手足이 찬증세가업서지고 몸이더워집니다

四、固精이必要 사람이 流精이速히되면 여러가지 害가만습니다 固精되는藥은 事實로 貴材입니다 百補丸만잘쓰면 엇던사람이던지 固精이됩니다 下焦冷가튼것은間斷업시낫습니다

五、肺와心臟이 조와저서 기침나는 일이업고 山에올나가도 숨이차지안코 肺病가튼데 걸니지안습니다

六、精神이聰明 하여저서 過去일을 잘記憶하게되며 未來일을잘判斷하게되며 神經衰弱을 根絶하게됩니다

七、老人이쓰면 해소가업서지고 잠이잘오고 小便이잘通하고 遠程徒步에도 숨이차지안코 다리가압흐지안코 氣滿하지안습니다

八、半身不隨 年久해소·中風·淋疾等이나엇다는 간곡한 感謝편지가만히오니 百補丸의 實効絶對는 想像外에及하야 實로 不可測의 靈藥입니다

百補丸

●속지마시오!

●제아모리 조타는 補藥도 事實百補丸만은못합니다 一劑에 五十圓 百圓짜리도 斷然코 百補丸만못하고 一圓 二圓 四五圓짜리도 勿論百補丸만못합니다, 沃度劑니 호루몽劑니 비타민劑니, 또 人參,鹿茸,附子,六,八味等 엇던藥을 勿論하고 모다 百補丸만못합니다 斷然,補藥界의 大王입니다 東京 大阪에서도 漢藥이 점점만히팔니고잇습니다 千萬種의補藥이 不如百補丸입니다

●感謝편지數千通公開 엇던藥에던지 感謝狀이 一二三枚或四五枚는다 옵니다 그러나 百補丸으로 큰効力 意外에 大効力을 보앗다는 간곡한 感謝狀편지는 數千通입니다 每月曜公開會를 하오니 곰곰곰직하이公開感謝狀을보시오 아무리 疑心잇이라도 信用치안을수업습니다

藥價
百補丸 一劑十圓 三劑
婦人百補丸 一劑七圓
少年百補丸 一劑五圓
(無料進呈) 어느것이나 三劑以上共同注文하시면 周旋人께 一劑無料進呈

부인자궁병냉병 경도불조대하증에 婦人百補丸

京城堅志町五一 電話光六三三番·六二三番·三三〇番·振替五番
平和堂株式會社

科學의進步는淋疾療法을一變했다!!

淋疾不可恐!!

●殺打淋의確然한化學的組成은其治療率로써證明된다

殺打淋의構造式은 $H_2N\cdot SO_2\cdot C_6H_4\cdot NH\cdot SO_2\cdot C_6H_4\cdot NH\cdot SO_2NH_2$ SO₂NH₂가 淋疾特効에有効成分인대普通한개잇는것보다 二個가잇는 殺打淋은絕對特効가잇다는 充分한 學理的證據이다

●殺打淋의 淋疾治療効果는 百퍼센트 全治率을낸다

諸醫學博士의 實驗報告에準하면 其治療率이 百人中九十餘人以上이되나 患者攝生如何에따라 百人中百人의 全治率을볼수잇다 고한다

●特히 女子淋疾(帶下症)에잇서서는 適確한療法이업는듯 하엿지만 殺打淋研究完成으로完全히解決되엿다

從來의 女子淋疾治療法은 注射•內服•局部洗滌又는 膣部挿入藥等女子로는 죽기보다실흔 治療法을施行하여왓스나 殺打淋의出現으로 家庭에서 容易하게 一日三回服藥하야 一週乃至二週以內이면 根治할수잇다

●淋疾治療에는患者의 治療費負擔을 적게하는것이急先務다

從來一般病院에서 施行되여온 治淋療法은注射•內服•洗滌•或ブージ其他療法으로 每日病院에 다니거나入院治療하게됨으로 如下한缺點을가저오게된다

時間으로 長久한 時日을要함은 過多의治療費負擔은 勿論이고 患者自身이倦怠症을이르켜 治療에等閑하게됨으로完全한 治療的効果를어들수업다

●殺打淋出現은 淋疾患者에게 大福音!!

時間的으로 短時日。經濟的으로 極小의費用。治療上 至極히 簡便하고。方便上秘密히自宅에서 治療할수잇스며。治療率로보아絕對完治할수잇다

●殺打淋으로 完治된患者는 絕對로再發될 憂慮가업다

本劑主成分에對한斯界最高權威의經驗談을보시라!

朴昌薰 外科泌尿科

醫學博士 朴昌薰先生發表

過去數年間パラアミノベンゼンスルフオンアミド製劑가 簇出하야 相當한効果를보앗는데 이제 前者보다 一層改良되야 SO_2NH_2基를二基含有한 サツタリム을 使用하야본 結果 急慢性淋疾은 勿論이고 其他 各種腫氣後髮際 走馬痞等에 卓効잇슴에 驚嘆不已하얏다 今後醫療界에 큰貢獻을주리라고 確信하는바이다

皮膚泌尿科專門

醫學博士 鄭槿陽先生 談

本劑의主成分은 サルバルサン以後에 처음보는 化學療法의成功이요 一般化膿菌에對하야 偉効를무하며 特히急慢性 淋疾及丹毒에 卓効를가지고잇다 從來의製品 即ズルフオンアミド基 한個를 가진것보다 이것을두個含有한 本劑의 主成分은 더한層 큰効果를期待할수잇다

醫學博士 石津氏發表

本劑를 淋疾에 應用한 余의實驗을 總括하면 實驗例26人中에서 此를 大別하면 男子急性淋疾12人 男子慢性淋疾7人 女子急性淋疾7人이다 以上 治療에際하야는 專혀 本劑만服用시키고 他療法은 一切廢하엿섯다 그 効果는顯著하게 輕快하고 尿混濁及淋菌이 消失되엿다 治療經過는 大端히 速하고 奏効偉大한것이 注目할만하엿다 漏膿停止尿混濁自覺症狀及淋菌의消失도 非常히 조왓고 從來의 スルフオンアミド製劑의治療經過에極히 類似하나 그것보다 數倍越等하얏다本劑를投與하야 完治된 日數를보면

4日間投與한者	2人
5日間投與한者	6人
6日間投與한者	7人
7日間投與한者	3人
8-17日間投與한者	8人

投與한 日數는 過半數22人 十日以內4人은 17日以內에 治療目的을 達하얏다 大部分은 4-6日間完治되엿다 (大要譯)

獨逸醫學博士 國際病院長 梁珍鴻先生發表

一九三八年度 醫學界의 世界的大發明은 サツタリム의 出現이라고밋는다 從來의 淋疾治療에는 內服과 注射와 洗滌法이잇다하나 一言而弊之하고 サツタリム만 內服하시면 他方의必要를 느끼지안는다고 主唱하고십다 왜 그러냐하면 其强力한殺菌性은 使用後 四五日에 止膿消炎作用이 顯著하며 不過二週以內에 根治할수잇는것을 經驗하엿기때문입니다 其他 丹毒 産辱熱 瘡癤及 敗血性膿毒症에 亦是不可無의良藥이라고밋는다

セブランス醫專皮尿科敎室

講師 李 鶴 松 先 生 은

朝鮮日報學藝欄에다음과가티發表하엿다

淋疾의 治療는 最近劃期的進步를하고잇다

술폰아미드(SULFONAMID)로 容易히迅速히治癒될수가잇다 더욱 술폰아미드基가 二個連結되어잇는 製劑(殺打淋)는 더욱 良好한 効果를나타낸다 適當한分量을 三四日 乃至 四五日間 服用하면 大端히만히나오던 膿이곧쳐지는것을 우리는 經驗한다 從來에보지못하던効果이다 그러므로 將次淋疾의治療가 專門醫師以外一般으로 容易히施行되게될터이다

豫防用!

事直前直後에本劑二錠만服用하면絕對로安心됩니다

005092

淋疾絕対特効藥

殺打淋

サッタリム SATARIME

急性用 五円
慢性用 十二円
德 用 二十円

(全国有名藥房販売)

總發賣元 新興製藥所 京城府堅志町

總代理店 藥都賣商 株式會社 新井藥房 京城南大門通

支店及出張所
北京市虎坊橋五七
圖們市春風街三〇
哈爾濱地段街二六
大阪市東區高麗橋五ノ

라디오프로

二十四日(水)

◀午後六時(平)兒童劇 放課後― 宋昌一作 금붕어會
◀同六時二五分 어린이新聞 指揮 宋旻瑞
◀同六時三〇分 講演『趣味三題』(二)書道 孫在馨
◀同七時 뉴―스 天氣豫報
◀同七時三〇分 뉴―스用語解說
◀同八時(東)바욜린獨奏 無伴奏奏鳴曲 바하作曲 알레만다―모―레프(?)
◀同八時三〇分 浪花歌謠 一、小春香歌 二、제비歌 三、落花歌 四、공보打鈴 伴奏 金光奎
◀同八時五五分 大衆劇樂 一、歌謠 二、鳳仙歌 朴○基 林部 丁元雙
◀同九時一〇分 才談 "安全○○" 一○鄭作 金元仙浩
◀同九時三〇分 뉴―스解說
◀同九時四〇分(東) 時報 뉴―스 氣象通報 明日曆 翌日順序
◀同一〇時 地方으로보내는뉴―스
◀同一〇時一〇分 初步國語講座(三三) 宋今璇

第一放送

◀午後六時(大)齊唱과合唱 ◀同六時二五分(仙)講演 ◀同七時三〇分 ◀同七時四〇分(東)講演 ◀同七時二五分(東)國民歌謠 ◀同八時(東)바욜린獨奏 ◀同八時三〇分(東)라디오時局講演 ◀同八時四〇分(東)浪曲 ◀同九時(大)邦樂名曲選

二十五日(木)

◀午前六時(東) 라디오體操
◀同七時 宮城遙拜
◀同一〇時三〇分 氣象通報 家庭메모 日用品時勢
◀正午(東) 時報
◀同零時三〇分 뉴―스
◀一時一五分(咸) 講演「처녀들의外科疾患」 醫 明 ○
◀同四時 뉴―스 職業紹介
◀同六時 幼年童話 獅子와쥐 金泰仁
◀同六時二五分 어린이新聞
◀同六時三〇分 經典說解「○正하解放」 神學校 鄭一亨
◀同七時 뉴―스
◀同七時三〇分 講演「改正株式會社法에對하야」
◀同七時三〇分 講演(咸興)「戰下의花祭를마지하야」 咸興花祭 ○○○
◀同八時 (內)傳說으로부터 歌劇「○○○」 차이코프스키―作曲 管絃樂 바라라이카合奏
◀同八時三〇分 歌謠曲 一、마즈막詩 二、미운사랑고요사랑 三、사랑에속고 돈에울고 四、新羅의望 五、靑春의悲歌 六、鴨綠의달밤 七、無情 한일
◀同九時 伴奏 京城放送管絃團
◀同九時 野談 "○○○○" 張志浩
◀同九時三〇分 뉴―스解說
◀同九時四〇分(東) 時報 뉴―스
◀同一〇時 地方으로보내는뉴―스
◀同一〇時一〇分 中等國語講座(三九) 金○福

第一放送

◀午前六時三〇分(東)英語講座(十九) ◀同一一時(東)小學生時間「尋四」 ◀午後零時五分(東)小學生時間「高學年」 ◀同二時(東)小學生時間 ◀同四時三〇分(東)大相撲夏場所實況(千秋樂) ◀同六時(東)國史講座 ◀七時三〇分(東)講演 ◀同七時四〇分(京)講演 ◀同七時三〇分 國民歌謠 ◀八時四〇分(城)二曲尺八(釜山入中) ◀同八時四〇分 俗曲(平壤) ◀同八時四〇分 歌謠와俳優(淸津) ◀同八時四〇分 尺八合奏(咸興) ◀同八時四〇分 義太夫(大夫組里)

五月二十六日(金)

◀午前六時(東) 라디오體操(第一放送에依함)
◀同七時 宮城遙拜(同)
◀同一〇時三〇分 氣象通報 料理製法 日用品時勢
◀正午(東) 時報
◀午後零時五分(東) 토―키―中繼―
◀同零時三〇分 뉴―스
◀同一時一五分 衛生講演「여름에만흔傳染病疾病이야기」 醫學博士 金東益
◀同二時三〇分 競馬實況(慶州) 京城新設町競馬場으로부터中繼―
◀同四時 뉴―스 職業紹介
◀同六時 管絃樂 1小園舞曲 京城放送管絃團 指揮 洪蘭坡
◀同六時二五分 어린이新聞
◀同六時三〇分 講演「趣味三題」(三)활(弓)이야기 黃義敦
◀同七時 뉴―스 天氣豫報
◀同七時三〇分 時事解說
◀同八時(東) 管絃樂 普成專門教授 玉璿珍
◀同八時四〇分 西道歌謠 一、孔明歌 二、愁心歌 三、엮음 四、놀량 五、긴아리 金秋月
◀同九時 伽倻琴散調와竝唱 南希 杖鼓 林鋼成 丁
◀同九時 獨唱(平壤) 一、歌劇『라・보엠』中 그대의찬손 푸치―니作曲 二、라・지로메타 三、歌劇『사랑의妙藥』中 남몰래흐르는눈물 도니체티作曲 四、사랑의깃븜 마르티―니作曲 五、歌劇『토스카』中 妙한調和 푸치―니作曲 六、歌劇『마르타』中 플로토우作曲 田大鴻 피아노伴奏 金潤南
◀同九時三十分 뉴―스解說
◀同九時四十分(東) 時報 뉴―스 氣象通報 明日曆 翌日順序
◀同十時 地方으로보내는뉴―스
◀同十時十分 初步國語講座(三三) 宋今璇

第一放送

◀午前六時三十分(東) 支那語講座(二十一) ◀同十一時(東)小學生時間『低學年』 ◀午後二時(大)小學生時間『高學年』 ◀同二時三十分(城) 競馬實況(第二競馬)―京城新設町競馬場으로부터中繼― ◀同三時三十分(東)教師時間 ◀同六時(東)라디오理科教室 ◀同六時二五分(東)講演 ◀同七時三〇分(東)國民歌謠 ◀同八時四〇分 라디오바라에티 ◀同九時一〇分(東京)講演解說

家庭

비상시거리에도 호화로운발치장

올여름의구두유행은어떠케되나

×××××××××
×××××××××

「여름거리를 산뜻하게 단장하는것은 아모래도 부인들의 구두입니다.

이제 가죽을 제한하고 대용품을 쓰기로한지도 일년이 나되는데 그동안 조선안에형편은 어떠하며 또요즘 제일 만히 류행되는 가죽과 모양은 어떤지 알아보앗습니다」

×

여름엔 특히 흰구두가 만히 류행하는데 그중에도 조선사람은 의복관계라든지 여러가지로 흰구두가 만히 쓰입니다.

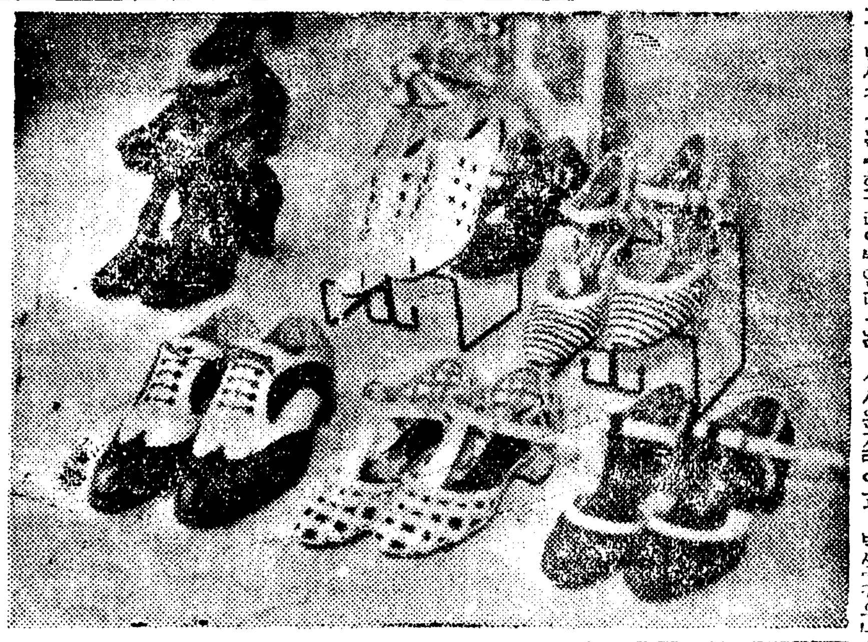

흰 구 두

흰것엔 세―므(皮)와 백색카우(소가죽)두가지가 잇는데 일반으로 세―무가 만히 쓰이고 백색카우는 조곰 사치품이고고급입니다.

세―무는 수입본제의 가죽이고 백색카우는『하꾸라이』인데 흰가죽으로는 최상품입니다.

대 용 품

상어、고래가튼것이 나와 소가죽이 대신 쓰이다해도 아직 조선서는 재고품을 쓰고 이런것은 겨우 견본이 나와잇슬뿐입니다.

소가죽대신 대용품으로 나온것중에는 돼지가죽이 잇고 또 이것이 대용품으로는 제일만히 쓰이는데 돼지가죽은 모양이그다지 아름답지못하야 아직까지는 신사숙여 용으론 쓰이지못하고 학생용구두에 만씀니다.

구두의 여러가지 빗이잇는데 즉 회색、주황、미색―이런것은 전부 소가죽에 염색한것이고소위『깃도』란것은 양의 가죽입니다.

가격은 흰『세―무』여자구두는 십사원가량이고 백색카우는 이십원가량、 신사용은 이십오원가량입니다.

신사용

은 다른비갈도 하꾸라이『카우』가 극상품인데 이십오원가량입니다.

돼지가죽으로만든 학생용구두는 구원오십전으로부터 팔원이십전가량입니다.

모양은 여자구두 특히 여름 흰구두는『싸다루』라는것이 벌서부터 류행햇는데 지금도 오히려 그류행이 몹씨 계속되는 중에잇습니다.

『싸다루』식이란것은 구두가 오레가 올이어서 끈허지고 끈을한『모던』스타일입니다.

그런데 금년부터는『아미』식이만히 류행되는데 이것은 운동화처럼 넙쩍하면서 구두밋바닥 과울잇는데를 가는 가죽끈으로 얼기설기 꾸맨것인데 대단히 모던하면서 또발이 편하기로 제일이랍니다.

그리고 일반으로 구멍이 숭숭뚤여서 시언해보이는것을 조와하는건 작년보담도 금년이더하고 또대단해젓다고홈니다.

뒤 굽

『하이힐』이다하면 대개 놉히가두치두푼가량인데 그아래로두치、한치팔푼이잇습니다.

그런데 전에 뱃죽하고 놉흔하이힐을 신든것이 지금은 거이 이것을 안신습니다.

본내 이러케 뱃죽한것은 정구두니까요.

벌서부터 유행햇지만 지금것은 뒤축이 헐씬넙고 그대신넙적한것이 삼분이상이됩니다.

이건보기도 조커니와 발이편하고 썩위생적입니다.

비갈로는 여름엔 흰것이 단연 왕좌를 차지하지만 봄、가을、또여름에도 제일 애용되는것은 주황(朱黃)입니다.

이빗은 이제업서서 못신습니다. ([illegible]洋靴店調査)

家庭常識

사탕이조코나뿐것

사탕은 당밀(糖蜜)이적을수록 순량품입니다 비갈은하야 코 결정도적어서 손끄트로문질르면 곳 바스러지고 구든알맹이가 섞겨잇지안는것 물에풀면 곳녹아지는것이 조흔것입니다

또 사탕에는 [illegible] 사탕에 떡가루를석거 [illegible] 려보아 지하푸른빗이 생기거든 가루가석긴증거입니다

시세조흔맥고모

여름모자에이상업다

여름날 신사의 청량제――맥고모자、파나마는 그청신하고멋드른 모양을 나타낼때가 임박햇습니다.

(도대)체금년과작년사이엔 모자의"스타일"이라든지 가격이라든지 별반차이가 업고 더구나 온갓물가가 작고올나가는 지금형편에 일년간에 별로 갑시올으지안헛단것은 무던히 착한노릇임니다.

금년도역시 맥고모、지나(支那)、조희모、파나마、대만파나마등이 나설모양입니다.

모자의 (챙은) 그다지넓지도 안코 좁지도안코 당기도좁으하면인데도 대체전보담 약간 좁으한것만은 사실입니다.

■가격■

맥고모	五〇―二五〇
조히파나마	一圓―三圓
지나모	一圓二十錢
하꾸라이파나마	二〇圓―三二圓

대만파나마라고해서 아조 누런빗나는 파나마는 아직드러오지 안헛고 이중에서 제일만히 쓰이는것은『조히파나마』인데 이것갑이싸고보기조흔까닭입니다. 하꾸라이파나마는 금년 새로 드러온것이고 역시재고품입니다.

漫畫版 딸꾹질

熊超

오 전의그범절!

새며누리의진지상받들기 재학당년에 상장(賞狀)바든일이 종종잇섯답니다

長篇探偵小說 魔人 【十三】

金來成 作
崔根培 畵

보히지안는손(四)

츠렁츠렁하니 느려진 커―텐이 목졸처럼 흔드적거리지를안는가?……

사람들은 불에덴듯 그어떤 불길한 예감에 오몸이 오주주하는 것이다.

『비밀두 업는데 커―텐이、왜 움시길까?……』

그런 의혹이 일시에 사람들의 가슴을 콱 부여잡는다.

그순간、의자에서 벌떡 이러선 유불란 탐정이

『누구냐?』

하고 고함을 치면서 비조처럼 재빠른 몸씨로 커―텐을헤치고 들창을 휘하니넘어나가다

들창밖근 지척을 분간할수업는 안개의 담벽이다

오상억과 임경부도 들창밖글 내다보앗다.

『구누냐?』

정원을 헤매이는 유탐정의거치러운 목소리가 안개를 뚤코 들려온다.

그때엿다. 돌연

『아、――』

하고 웨치는 은봉의 째지는듯한 목소리가 오상억과 임경부의 등뒤에서 떠러젓다.

『왜그러시우?』

오상억과 임경부가 그러케고함을 치면서 일시에뒤를 돌아다보앗슬때

『붉은 봉투가――그놈의 붉은봉투가……』

하고 은봉은 그때까지 자기가 걸처안젓던의자의 등을가르켯다

『붉은 봉투?』

오상억과 임경부는 그러케반문하면서 은봉의 가르키는곳을 따라보앗다.

『아 봉투다! 핼건 봉투로구나!』

『해월이다! 해월의 것이다!』

한강의 주홍색 봉투가 조그마한 단도와 함께 의자의 등에 ―심노색『비로―드』에 박혀잇질안는가!

해월의 경고문(警告文)! 복수귀 해월의 무서운 경고문이다!

오상억은 곳 칼과함께 주홍색 봉투를 뽑앗다

고슴도치 처럼 몽통으그리고 바들바들 떠는 은봉――

『아이 무서워!――뭐인가 등뒤에서 사람의 숨결소리가들리기에 뒤를 돌아다보니 커―텐이 그처럼 흔드적흔드적……』

새파라케 변색한 은봉의 입술이엇다.

오상억은 불이나케 봉투를 떼엇다.

×

은봉!

내가 가장 미워하고 내가가장 귀해하는 은봉! 가장 미워하기때문에 너를 죽일려고 결심한 나요 가장 귀해하기때문에 아직 도 죽이지 못하고잇는 나로다. 그러나 은봉! 나는 안다. 이재 방금 오상억 변호사의 품안에 안기워잇는 너를 나는 이 두눈으로 보앗다. 그리고 너는 오상억의 품 안에서 뭐라고 아양을 부렷는가? 『이 품안이 나의 피난소、피난소!』하고 너는 조잘거렷다. 그러나 너의 남편 백영호가 죽은지 오늘까지 며칠이고?… 요부 요부! 은봉、너무 어렷슬때부터 요부엿다. 그러나 결국 너는 나를 두려워하지 안코는 못배겨낼께다. 네가 그처럼 영원한 보금자리로 밋고잇는 오상억의 품안이 그얼마나 힘업는것인가를 알때가 오리라。 그러면 제이차의 참극의주인공은 누구냐? 누구냐?…

복수귀 해월

『응―』

오상억은 편지에서 눈을 뗏다. 무서운 얼굴이다.

『나를 죽이겟다고?…』

반항심에 타오르는듯한 오상억의 얼굴을 은봉은 미안한듯이 바라다보앗다.

두사람의 시선과 시선이 그어떤 구든 맹세를 하는것가랏다.

그때 정원으로 해월일 따라나갓던 유불란이가 돌아왓스나 아모런수확도 업섯다。 지튼 안개속――해월이가 어느구석에 숨엇는지 알길이 만무하다。

유불란도 편지를 읽엇다。 아까、자기가 들창밧게서 방안을 엿보고잇슬때 해월이도 어느구석에서 자기와가티 방안을 드려다보고 잇섯던가?……

『대담한 놈이다! 무서운 일이다! 반드시 잡어놔고야 말께다!』

유씨의 이 한마디가 무엇을 의미하는지?……그것은 유씨자신만이 알것이다.

新發賣

淋疾治療의世界的大發見

――六〇六號以來의化學的療法劑

ムソリンコメット
무소링코멧토
(無双淋)

「ムソリンコメット」의淋菌及葡萄狀球菌에對한効果는實로驚異的이여서其作用이强烈함은僅僅三四日의內服에依하야止痛

止膿・순식간에炎症을抑制하는事實로만도證明할수잇습니다。

今也「ムソリン」의徽毒에對한六〇六號에다음가는淋疾의決定的特効劑로서醫界의全幅的絕讚을博하고잇습니다。

「淋疾의撲滅은ムソリン의內服에依하야決定된다」

【適應症】 急性慢性淋疾・前立腺炎・膀胱炎・尿道炎・副睾丸炎 淋毒性關節炎・丹毒・敗血症等

【用法】 一回二―四錠式食後에물로服用―日三回

(錠劑) 二〇錠 一〇〇錠

(全國有名藥店에잇슴)

發賣元 株式會社 黑田藥品商會
本社 大阪市東區今橋二丁目
支店 東京市日本橋區本町三丁目
振替大阪 二九五番

넘처흐르는健康美

レートクレーム
레―도구레―무

健康한美를가
지시려며는
第一信用이잇는
레―도크레―무
를쓰도록하십쇼

●세수하신뒤에
●주무시기前에
●粉바탕으로
●男子들面刀하신뒤에

學藝

佛蘭西의精神(下)

죠르쥬·듀아멜

佛蘭西는 英國과함께 地理的으로 낡은世界의 西端에잇다。우리에게 이르른 宗敎와 神秘思想과 倫理感과 然話와 꿈은 恒常 그無盡藏의 時代의 亞細亞로부터 온다。모든 이 [illegible]한 要素들은 歐羅巴를 通過할때 最初의 修飾이 添加되여가지고 最後에 佛蘭西에이른다。옛날에는 이移入이 오랜 時日을 要하얏지만 今日에는 迅速히 된다。佛蘭西는 大陸의 末端으로서 다만 通過하여버릴場所가 아니고 막고 停止하고 反射하고 그들을 洗滌함이다。亞細亞에서 오는 모든 觀念學은 佛蘭西에서는 試驗을 치러야하고 그리고 推敲된다。最後에 이觀念學들은 骨骼과 構成와 言語를 밧는다。그런다음에 그들은 길을 繼續한다。이러케 보면 佛蘭西는 이 道德과 藝術과 哲學의 素材들을 世界的으로 有用하게 加工하는 實驗場을 提供하고잇다。

佛蘭西는 그文化의 方法에잇서 天才를 發揮한 西方國家의 젓은 集團의하나이다。내가『西洋』이라고 하엿지만 퍽 만히 歸納的 方法을 取하고 잇스므로『베이콘』的이라고 하야도상관업을 近代文化를 有用케 할수잇는 國民은 無數하다。

天才的인 經驗論者 될 사람은 無數하다。그러치만『方法』이 되렴에는 事件의 觀察과經驗과 歸納이 法則의 命題 안에서 그絕頂에 上될것이 必要하다。

佛蘭西語

따라서 西洋文化는 法則우에서 잇고 그成果는 아직도 우리들을 놀라게 하기를 끈치지 안엇다。이 法則들은 數人의 偉大한 人物의 業蹟이엿든 것이다。나는『베이콘』을 말하엿거니와『데카르트』와『파스칼』과 其外 數人도 일카러야할것이다。한번 法則이 세워지면 그 다음에 보다 젊은 天才들이 곳參考로 삼고 그들의 實際成果를 法現한다。그다음에 數업는 凡人들이 거기 一般的인 또는 第二次的인 法則들을 얻어서 그適用에 따라 제가끔 多少間의 幸福을 밧는다。黃色人種日本은 西洋文化에서 허법은바 만커니와 아직은 새로운 方法을 發明할 徵兆가 보이지 안는다。이方法의 發明은 西方의 몃나라사람들의 한것으로서 그中 佛蘭西는 英國으로 더부러 가장 優秀한地位를 가지고 잇다。

그러데 이모든·相異한機能에 適當한 言語이거는 생각하고推理하고 꿈을 꿀수조차도 업는 것이다。佛語는 佛家와 科學者와 詩人과 哲學者에 모두 가장 優秀하고 알마즌道具이다。

이는 일즉이 成熟하고 十五世紀以來 그形態를 가젓다는 長點을 가지고잇다。이는 살엇고 活動한다。그러나 多幸히도 이의變形은 別로 重要한것이 아니어서 二十世紀의 小學生이라도 단번에 十六世紀의 敎科書를 읽을수가잇다。이言語는 가장 偉大한學者와 農民에依하야 同時에 使用된다。이는 音響과 活力의 言語이다。萬一『아라비아』語와 마찬가지로 한言語가 實際的으로는 中堅社會와 民衆에 依하야 使用되는 二種의 言語로 分類된다면 우리는 벌써 이兩頭蛇의 慣用語에 知的 効果를 期待할수업다。佛蘭西에서는 民衆이 肥沃한 흙이다。

그러므로 그黃金의言語는 아무리 學識잇는 사람을 만나도 거기서 樹液과 힘을 찾는다。

이言語는 여러世紀를 通하야 가장 富饒하고 多彩한 文學의 洗練을 바더왓다。그리고 그文學은 英國文學으로 더부러 世界書庫의 重要한것이다。

單純한 技巧와 世俗的의것이 아니라 또한 道德的이요 精神的인 純直한 文化의 建設에 不斷히 專心하고잇서 佛蘭西는 千의 苦惱와 千의 障壁을 무릅쓰고서 그 正義와 秩序의『센쓰』를 滿足식힐수 잇는 政體를 創造하기에 努力하고 잇다。

名譽롭고 公正하고 威嚴잇는 社會生活의 建設을 爲한 이 오랜 苦難은 모두가 今日의 佛蘭西의 긴 活劇이다。

偉大한 佛蘭西科學者로서 生物學者『차알르·니콜』은『데머크라씨』는 그것이 文化의 高級的 地位의 表現임으로—相當한 技術의 修行을 할 將來가 보이면서도 아직 洗練되지 못한 然今에 괴롭히고 잇는民衆에게 殺到를 講하고잇서— 이러한 濕和한 道德的 雰圍氣 안에서 漸次 衰하야질 危險이 잇다고 말하야한다。

그러치만 佛蘭西는 完成과正義에로의 間斷업는 探求가 반드시 大國民을 그瀆와 防備에서 確認히 하는것이 아니라는것을 보이기에 成功하리라。

자그럼 나로 하여금 이 當然한 우리나라의 讀者들을 奉仕에 紹介할 機會를 준 우리들의 英國의 友人들에게 感謝를드리자。

(譯者附記 이것은 歐羅巴의價値가 바야흐로 시끄러워진 요지음 佛蘭西의 學者는 어떠케 그文化를 辯護하고 自尊心을가지고 어떠케 英國에 接近할려고하는가를 알기에 參考가될論文이다『라잇츠』文庫附錄에서 記載한다)

(林學洙譯)

學芸안테나

春香祭에 學藝社·南氏派遣

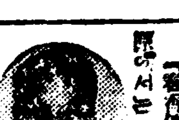

『春香傳』으로 일홈이 놉흔南原에서는 오는二十六日에 그곳住民의 主催로 盛大한 春香祭를 擧行하게되엇는데 [illegible] 春香傳原本을 出版한 府內[illegible]町 學藝社에서는 이날 學藝社主 南昌熙氏가 特히 南原으로 가서 祭典에 參與하며 그新版 春香傳原本 一千部를 가지고가서 그祭典參與人士에게 난호아주리라한다

(寫眞은 南昌熙氏)

『草原』出版記念會

[illegible]氏의 詩集『草原』이 [illegible]에서 發行되엇슴으로 文壇知己三十餘人의 發起로 다음과가티 出版記念會를 가진다고한다

時日 五月二十五日(木)午後五時

場所 府內本町明治製菓三階

會費 一圓(當日持參)

八道人俗談갤럽 ⑦ 方鍾鉉

(十八) 가마귀날자 배떠러진다

【解】同時에 發生된 두가지일이 [illegible] 이르는말이다

【註】「旬五志」烏飛梨落(烏飛梨落)—「東言解」烏之方飛 梨適落(旬五志 [illegible])

가마귀가 나무에서 나러나자 배가 떠러지니 여럿은 배는 가마귀가 떠러트린것가티 여겨진다 그러나 그것은 偶然하게두가지일이 同時에 생겨슬뿐이고 배떠러칠일을 가마귀가 한일은 아닌것이다 그러에도 不拘하고 일이 공교하게되어 그러케 뵈어지게 되엿다

(十九) 가마귀는 검어도 살은 희다

【解】걱만 보고는 속을 모른다 겻보다는 속이 조흔것을 이르미다

【註】外貌는 美醜가 잇드라도 心性만은 아름다울수도잇다 겉만 보고 속을 모르는데 [illegible] 것이아니라는말이다(南湖鄕俗說)

오늘의物理學

宇宙線의發見 ⑥

韓仁錫

이原子核破壞로 알려진 原子核에 對한 實驗的材料는 數多하나 아직까지 實驗의 部만이오 原子核構造에 對한 理論的研究에잇서서 原子核을 構成한 素粒子는 今日의 實驗的事實로 보아 [illegible]子인데 이러한 粒子가 무슨힘으로 連結되어 原子核을 세포集해잇는가? 하는問題를 비롯하여만흔 難問題를가지고 잇는것이다 原子核外部에잇는 電子의現象에잇서서 [illegible]

理論

을 樹立햇스나 그後今日까지 接觸하여나오는原子核現象에잇서서 이 量子力學도다시 一層修正을바다 새段階로 나가야할것가티 觀測된다 物質構造와關聯을가진 다른問題에 比較的重要한問題가잇다 이것은 宇宙線을 中心으로한 問題이다

宇宙線의發見은 相當히 오래前의일이다 最近核의問題와關聯하여 그研究가 一層重要視되게 된다 宇宙線의 發見의端緒는地球上에서 自然히元素가 電離한『이온』이 存在해잇다는것이다 地球上에는自然히 생긴『이온』이 散在해잇는데이것이 地球中에잇는 放射能物質로 因하여 發生된『이온』이라고 생각되엇다 어것이 事實이라면 上空에오를수록『이온』의 數는 減少할것이다 그리하야『헤쓰』는 一九一一年氣球를타고 上空에 올라 自然『이온』化의 數를 測定한일이잇다 地上三粁까지 이르기에는 果然 地上에서보다 自然『이온』化보다 漸次減하엿다 그러나그以上으로 오르면 그反對로 漸次增加하는事實을 알게되엇다 그結果自然『이온』이 發生하는것은 地球內에 埋藏된 能物質로因함이 아니라 地球以外天空에서 非常히 貫徹力이强하고『이온』能力이 强한一種의放射線이 오는것이라고 생각하지안흐면안되게되엇다 이것을 宇宙線이라고 稱하는데 이우

放射

現象

電子가 通過하면 그核質中을 陰陽을가진 一方物 [illegible]

宇宙線의 本質이무엇인가? 하는 問題는 오래동안 物理學界에 問題가되엇다 그러데 宇宙線의 强度를 地球緯度를따라 測定한 結果 海面에서南北緯六十度假量까지의 間은 그以上 高緯度에 比하면 約十五%可量적은것을알게되엇다 이것은 地球內에 南北으로 磁氣로因하여 磁氣되어잇는 地磁氣로因하여 宇宙線이 南北으로 옮김 南北에잇서 그量이中央部보다 만하지는 것을表示하는것이다 그러므로宇宙線은 帶電한粒子인것을 알게되엇다 帶電하지아니한 粒子나 或은光線과가튼 電磁波는 磁氣로말미암아 그와가티 灣曲되지아니하겟스므로 이것은 帶電한粒子인것이 分明하게되엇다 그러나 어粒子以外에 幾分電磁波가混合되어잇는지도모르다 그러나 이것이 陽子

陽子

或은『헤리옴』의核인지는 알수업다 그러나宇宙線에『샤와』(Shower)現象이라는것이잇는데 이것으로보면 陽子인것을 알게된것이다

宇宙線으로 이러나는 電離現象을 觀測하면 이따끔 瞬間的으로 突然히 多量의『이온』이 나타나는것을 알수잇다 이것이 宇宙線의『샤와—』(소나기)現象이라는것인데 이『샤와—』現象이 이러나는 原因이 問題가되는것이다 이것은 宇宙線이偶然히 多量으로 쏘다저오는것이라고는 생각할수업다 이것은 오래동안 原因을 알수업섯다 最近原子核破壞實驗의 結果로 高速度陽子와 電磁波의 關係의 理解로因하야 생기어『샤와現象』[illegible]

宇宙

線에 잇서서『샤와—』現象은 大氣上層에서이러나는 [illegible]『에너—지』가 比較的적은 軟成分이『샤와—』의現象을 이르키는것으로 생각된다 그러면 『에너—지』가 만흔 宇宙線의 硬成分은 무엇인가? [illegible]

宇宙線의『샤와—』現象도 이電磁波에物質—陰陽電子의創造—에基因하는것을 알게되엇다 [illegible] 即宇宙線은 高速度의電子와『에너—지』의 電磁波로됨을 結論할수잇는것이다 그러나 어떤宇宙線의 起源과出處에對한 問題는 아직도 손을대지못한問題로 今後研究를 기다리는상태에 잇는것이다 그러나 아직도 詳細한것은 알수업는것이다 宇宙線은『에너—지』의 多少에依하야 硬成分과軟成分으로 區別할수잇다。

물보면 電子의二百倍假量의 質量을가지고 陰或은陽의 電氣를 가진重粒子가 잇슴을 알게되엇다。이것이 一九三七年의 일이다。이로부터 約二年前에 東京理化學研究所의 湯川博士의 核理論的研究에잇서 發表된重粒子—U粒子—가 宇宙線硬成分을 이르킨重粒子와 그物質이 가른것을 最近알게되엿다。이리하야 湯川博士의核의理論과 U粒子는 物質構造研究에잇서서 世人의注目을 밧게된것이다。이와가티 原子核을 中心으로 한 問題는 實驗과아울러 理論도 進展하야나가 統一된核의理論을 엇기에는 아직도만흔 硏究가 [illegible] 物質構造研究에서 絕對的理論에이르기까지 [illegible] (完)

(筆者는 東北帝大出身으로 理學博士科專任講師)

BOUQUET of LIFE

ANOTHER POINT OF VIEW

He (proudly); "Atany rate, I never ran after a man because he had money"

She: "No. But how many men have run after you because you hadn't?"

달리보는점

남편(자랑스럽게)—

어쨋든간에 나는 잇는놈하고는 도무지 상종한일이업서。

여편네— 천만에 그럼 건달 인당신하구 사던사람은 며치나 되우?

鄕愁柳信

작은誘惑(下)

辛夕汀

金鏡兄

세월처럼 우리에게 觀心을 갖지안는게 또 어데잇슬까요 湊山이아니면 近郊라는 조치안켓습니까。가람님과 曹黛님이 다녀가신뒤 부려바작 觀心을 가지게된 侍從山아래 樹蔭의 무덤을 차저서 멀리 石佛山 넘편 날개를 바라봐도 조켓습니다。그때에는 우리 꼿차옥의 친구 [illegible] 가지고 가는것을 이저바리지 맙시다。단 하루라도조코 단 몃時間이라도 조흐니 어서 이시끄러운 世上을 떠나서 初夏빗 五月을 자리잡고 呼吸한다는것은 우리生活에서 어찌못할 重要한 課目이 아닐까요。언제나 自由롭고 언제나 平靜한 宇宙를 巡禮할수잇는 날개를 心臟에 간직한 것은 우리와 쇠가 아닐것입니다。도시 生活은 좀 거북하야할것이어늘 술거워하지 못할바에는 좀더 술ㅅ대여 하지안켓슴니까 생각합니다 술거운데서는 우리는 無限한 美를 참볼수잇스려니와 술ㅅ된데서는 우리는 聖스러운 美를 늣길수잇지 안켓슴니까? 당신이 무척 즐겨하는,포—는 沈鬱한, 겨울에 읽고, 어서 뛰여 나오십시요。五月의 湊山이 아니어든 五月의 靑丘園에라도… 저 山田 뒤 鵝나무숨에서는 銀방울을 굴리는듯 玉을 굴리는듯 방울새 소리가 시방도 琅琅히 흘러오지안습니까?。그도 실흐면 밤書어 心臟이터지라 울어에는 西林寺 소쩍새를 드르며 우리는 술은 五月이라도 가저봅시다。金鏡兄

이 글로써 당신을 誘惑하지 못할진대 이윽고 흰 나리꽃치 필무렵—或은 짐무렵—나는 다시 편지를쓰되 초록빗 잉크로써 당신을 한사하고 誘惑할까 합니다 그러나 白木蓮꽃이 필무렵을 말하든 안가가 梧花가 루가 날리할때까지 말이업드시나도 당신을 잃어바리고실는지도 안을수업습니다。설만들 한나리꽃치 지고五月이 다가도록 내가 당신을 어져바리고 살아서야쓰겟습니까?

×

夕汀아

너는 끗내 나를 부르지안는고나……하도록……。

(五月 九日밤)

台灣人

八字無關

沈亨弼

사람의 生年月日時를 干支로表示한것이 四柱라는것인데 이것이 여덜字로되엇다하야 四柱八字라고 하는것이다。八字의뜻이 이와가티 簡明한데 反하야 그것이 含蓄하고잇는 內容은 極히深遠한바가잇는듯하다。定命的見解에 依하면 사람의 一身上의吉凶禍福이 都是八字에 依하야 豫定되는것이라고하니 그얼마나 重大한것이냐。實로 사람의 出生時刻이란人生出發의 起點이니만치 그것이 一生의 運命을 左右하는 第一要件이 되리라는것은 迷信이 아니라 科學的意味로 보아서도 首肯할수잇는것이다。다만여기에 問題될것이잇다는것은 第一甲子年을 干支로 表示한것이 어느程度까지 正確하냐하는것과 干支그것의 配合이 如何가 果然사람의運命과 相關係가잇는가하는 疑問이다。今年이 己卯年인 理由는 昨年이 戊寅年이기 때문이요 昨年이 戊寅年인 理由는 再昨年이 丁丑年이기때문이다。假使干支의 決定은 十分正確하다치드래도 이와가티 追窮해올나 간다면 畢竟은 第一干支그것의 起源을 詳考해볼때에 또한 荒唐 甲子年創設時代에 到達할것이니 그때가支那上古時代라고하는것이올라고하면 우리는 第一甲子年創定에 當하야 果然千古不變할 安當한原理가잇섯슬가를 疑心치안을수업다。그뿐아니라 從來曆法이여러번 修正되는데따라서 干支에도 若干의齟齬가생겨슬것이니 우리들의四柱가 그다지 正確한것이못된다는것을 알수가잇슬것이다 干支論가지고 吉凶禍福을論할수잇다는것은 所謂陰陽五行說에 依據하는것이며 五行說은 또河圖洛書에 胚胎한것이라고하는데 河圖는한울에서 내려온龍馬의등에서나온 神龜의등에서 取한것이라고하니 이것이 荒唐하지안코 무엇이랴。大都市서울안에 아직도八字觀念에서 울어나오는가지가지의迷信이 流行하고잇는것을 寒心하게생각하든남어지 以上몃마디틀적어서 우리의 運數와八字와는 何等關係가업다는것을 主張하는것이다。

米國新聞印刷技術競技會

【필라델피아發同盟】世界新聞界를 리—드하는 米國新聞의 印刷技術向上을 爲하야 創設된米國新聞印刷技術審査會의 一九三九年度賞은 지난四月中旬 필라델피아에서 千三百의 米國各紙參加下에 審査員의 銓衡을 行되엇는데 가처『뉴—욕·헤랄드·트리분』紙가 本年度各賞審査會創立者에—여—氏盃를 獲得하엿는데 同紙의外觀의 훌륭함과 活字의鮮明하기로는 數만흔米國各紙中光彩가 잇다고推賞되엇다 이外에 一般賞으로 發行部數五萬以上 發行部數五萬部以下 타블로이드型의 三組에 난호여 審査한바그結果左와如히 等位가決定되엇다

◆發行部數五萬部以上의各紙

一等 뉴—욕타임스紙

二等 핏스버—그, 프레스紙

三等 크리스찬 싸이엔스모니터—紙

어『에—여』審査會는 一九三一年以來每年開催하야 米國新聞의外觀을 훌륭히하는것을 目的으로하는 純技術的인것인데 今年은三月九日의 各紙市內版이 作品代表로使用되엇다

新刊紹介

◆正音 第廿九號 發行所 京城府寺町一五二 朝鮮語學研究會 振替京城九〇二〇番 定價十錢 送料三錢

◆新興佛敎史新誌 金泰洽著 發行所 京城府福淸町五ノ三七 佛敎時報社 振替京城二三八四三番 定價卅錢 送料三錢

◆國民新報 五月十四日號 發行所 京城府太平通 每日新報社 定價十五錢

◆家庭の友 五月號 發行所 京城府永樂町 朝鮮金融組合協會 振替京城一三八六三番 定價三十五錢

初夏奉仕券付元價投賣

五月廿五日부터 六月十五日까지

王冠을가진 弊セイコシヤ營業所는 左의 堅牢正確無比한 提及腕時計各一千個限 弊所의信用을誇示하는高級品만을 實物宣傳의目的으로 顧客本位이며 同業者整理品引受新春華仕品을 大投賣키로斷行하엿습니다 期間中賣盡前에註文하시기를바랍니다……只今新聞雜誌廣告를利用하여 不良品을高價로파는不正商人이잇스니特히注意하시기바랍니다但時計를購入하실때에는時計專門의弊所顧客本位의 セイコシヤ로!

註文……… 註文은반드시約東金으로註文高三割以上모는前金이나小爲替로註文하시기바라며 送金은安全한振替東京一五七九四一番セイコウシヤ營業所로拂込하심 但內金이업는때는絕對로謝絕합니다

奉仕券

新聞名 朝鮮日報社

氏名

各國時計卸問屋 セイコウシヤ營業所

東京市向島區吾嬬町東三ノ一六

振替東京一五七九四一番

御註文ハ總テ前金ニ願ヒマス

【セイコウシヤ カタログ要郵券三錢】

世界的標準時計 萬一不向場合 品換自由或返金 時間絕對的保證 時計ハ成工社へ 時間正確

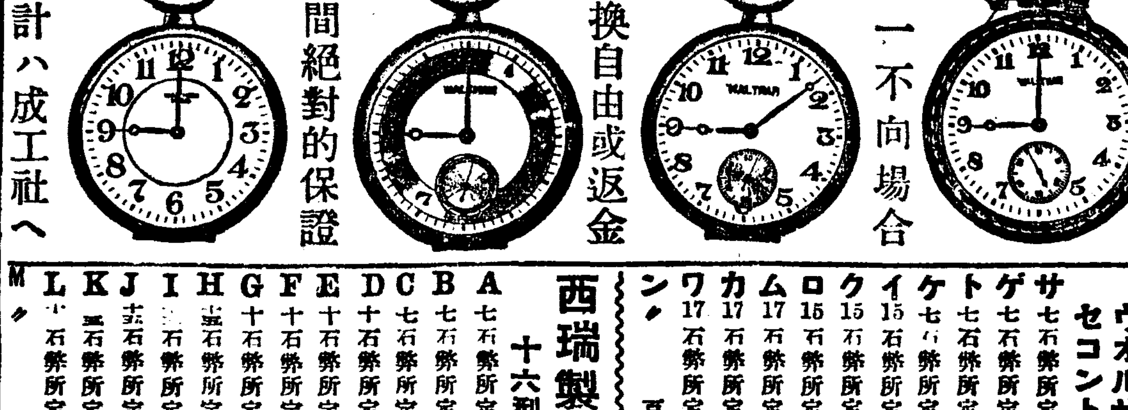

(ノコ)五十個限クローム側腕卷 丸型 萬人向石入 アンクル 二十年保證 弊所定價二十五圓ノ品投賣價 ¥12.50 14.70

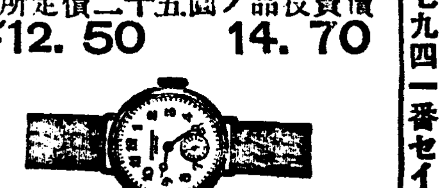

(ノリ)三十個限クローム側腕卷 丸型男女兼用十五寶石入三十年保證付 弊所定價四十圓品投賣正價 ¥13.80 17.00

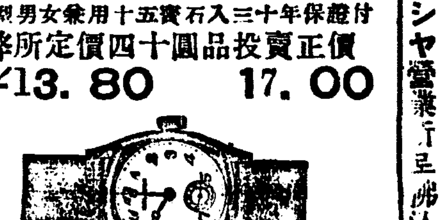

(ノヒ)二十個限クローム側腕卷 變型九·十型十五石入三十年保證 弊所定價三十八圓品投賣正價 ¥15.00 19.50

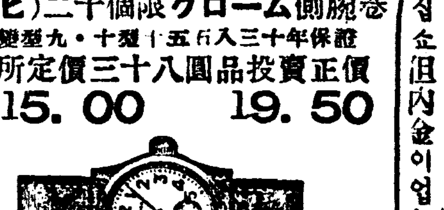

(ノル) 十個限クローム側腕卷 丸八型 男女兼用十五石 四十年保證 弊所定價五十六圓品投賣正價 二十一圓 二十七圓 二十三圓 二十九圓 廿五圓 三十二圓

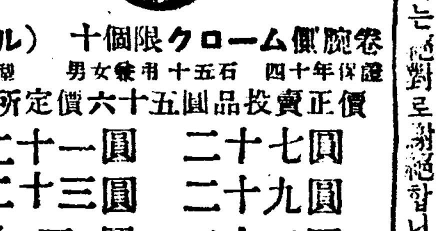

(ノホ)二百個限クローム側 腕卷八、九、十型 絕對的保證

提時計クローム側 ウオルサーム十六型 セコントナシ 四十年保證 但二十個限 絕對的

サ	七石弊所定價三十圓品投賣正價	一二·五〇
ゲ	七石弊所定價四十圓品投賣正價	一五·八〇
ト	七石弊所定價六十圓品投賣正價	一九·一五
ケ	七石弊所定價五十圓品投賣正價	二二·八五
イ	15石弊所定價七十圓品投賣正價	二五·〇〇
ク	15石弊所定價九十圓品投賣正價	二九·五〇
ロ	15石弊所定價百十圓品投賣正價	三五·〇〇
ム	17石弊所定價九十圓品投賣正價	三一·七五
カ	17石弊所定價百卅圓品投賣正價	三七·〇〇
ワ	17石弊所定價百五十圓投賣正價	四一·〇〇
ン	〃 百七十圓品 〃	四八·〇〇

西瑞製提時計クローム側 十六型三十年保證付

A	七石弊所定價十五圓品投賣正價	五·五〇
B	七石弊所定價十九圓品投賣正價	七·九五
C	七石弊所定價二五圓品投賣正價	九·三〇
D	十石弊所定價二十圓品投賣正價	八·九五
E	十石弊所定價二八圓品投賣正價	一〇·七五
F	十石弊所定價三十圓品投賣正價	一二·〇〇
G	十石弊所定價卅五圓品投賣正價	一三·七〇
H	十五石弊所定價三十圓品投賣正價	一二·〇〇
I	十五石弊所定價卅八圓品投賣正價	一五·〇〇
J	十五石弊所定價四五圓品投賣正價	一七·九〇
K	十五石弊所定價五八圓品投賣正價	一九·〇〇
L	十五石弊所定價六八圓品投賣正價	二五·〇〇
M	〃 七十圓品 〃	三五·〇〇

最優良クローム側提時計 ウオルサム十六型六十年保證付

1	七石弊所定價四十圓品投賣正價	一八·〇〇
2	七石弊所定價四八圓品投賣正價	二五·〇〇
3	七石弊所定價五十圓品投賣正價	三〇·〇〇
4	七石弊所定價六十圓品投賣正價	三五·〇〇
5	十五石弊所定價七十圓品投賣正價	三八·〇〇
6	十五石弊所定價九十圓品投賣正價	四八·〇〇
7	十五石弊所定價[illegible]圓品投賣正價	七九·〇〇
8	十七石弊所定價八十圓品投賣正價	三九·〇〇
9	十七石弊所定價百圓品投賣正價	四五·〇〇
10	十七石弊所定價[illegible]圓品投賣正價	六五·〇〇
11	十七石弊所定價二百圓品投賣正價	八九·〇〇

但各石共三十個限 エルチン同値

提時計クローム側 二十個限 ロンヂン十六型 世界的標準時計八十年保證

六	十五石弊所定價八十圓品投賣正價	三五·八〇
七	十五石弊所定價百圓品投賣正價	三八·〇〇
八	十五石弊所定價百卅圓品投賣正價	四五·〇〇
九	十五石弊所定價[illegible]圓品投賣正價	四八·〇〇
十	十五石弊所定價[illegible]圓品投賣正價	五八·〇〇
十一	〃 百九十圓品 〃	六五·〇〇

提時計クローム側 タバン·シーマー十六型四十年保證 二十個限

一	七石弊所定價二十圓品投賣正價	八·五〇
二	七石弊所定價廿五圓品投賣正價	一〇·八〇
三	十石弊所定價三十圓品投賣正價	一三·〇〇
四	十五石弊所定價四十圓品投賣正價	一四·九〇
五	十五石弊所定價五十圓品投賣正價	一九·五〇
六	十五石 〃 六十二圓品 〃	[illegible]

クローム側 十型		クローム側 九型		クローム側 八型	
10石入	¥ 8.75	7石入	¥ 9.25	7石入	¥ 10.00
〃	¥ 9.95	〃	¥ 12.00	〃	¥ 13.00
15石入	¥ 10.25	10石入	¥ 13.00	15石入	¥ 13.50
〃	¥ 13.0	15石入	¥ 14.00	〃	¥ 15.00

イ 金六·〇〇 ロ 金七·[illegible] ハ 金八·〇五 ニ 金九·〇〇 ホ 一〇·〇〇 ヘ 一一·〇〇 ト 一二·九〇 チ 一四·〇〇 リ 一五·九〇 ヌ 一七·〇〇 ル 一九·〇〇 ヲ 二七·〇〇

鐵道時計

十八型各三十個限リ

世界的王座米國製東洋第一精工舍製 ウオルサムエルヂンセイコウ

時間絕對的正確ナル標準七十年保証

クロム側·ウオールサム·エルヂン同値

一	七石入アンクル	五十五円品	二十四圓
二	〃	六十三円品	二十八圓
三	〃	七十五圓品	三十二圓
四	〃	八十圓ノ品	三十七圓
五	十五石アンクル	九十圓ノ品	三十九圓
六	〃	百十圓ノ品	四十二圓

クローム側セイコウ十八型

イ	七寶石アンクル	五十圓ノ品	二十八圓
ロ	〃	五十五圓品	三十二圓
ハ	〃	六十圓ノ品	三十五圓

世界第一國產精工舍製

クローム側十六型懷中時計 ウオルサム代用四十年保證付

1	七寶石アンクル	十二圓品	五圓八十錢
2	〃	十四圓ノ品	六圓八十錢
3	〃	十五圓ノ品	七圓八十錢
4	〃	十五圓ノ品	八圓三十錢
5	〃	十七圓ノ品	九圓五十錢
6	十石入アンクル	十四圓品	十圓ニ投賣
7	〃	十八圓品	十二圓五十錢
8	〃	十九圓品	十三圓ニ投賣
9	〃	二十圓ノ品	十[illegible]圓[illegible]十錢

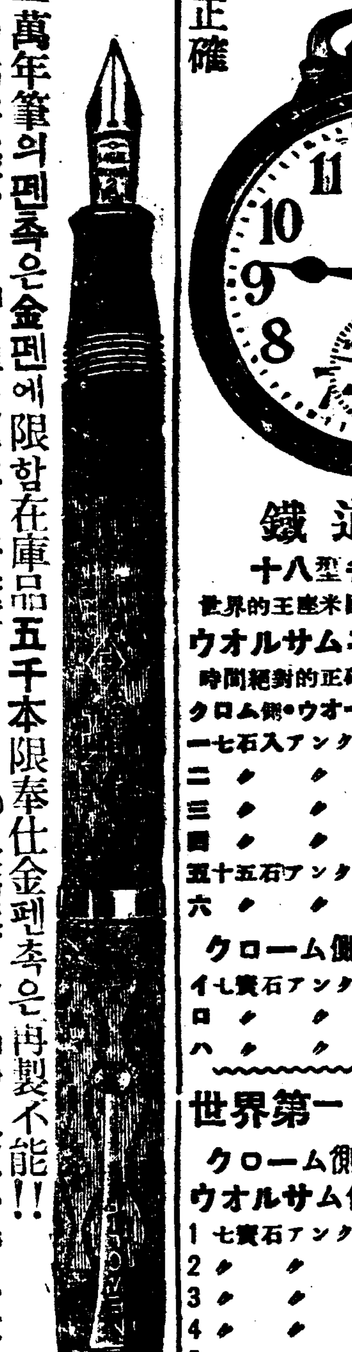

▲萬年筆의 펜촉은 金펜에限함 在庫品五千本限奉仕 金펜촉은再製不能!!

◉ 最高級ピスコ軸14K金ペン先 十五年保證

1號	弊所定價七、〇〇ノ品	奉仕正價	金三·〇〇
2號	〃 九、〇〇ノ品	〃	金三·八〇
3號	〃 一二、〇〇品	〃	金四·七五

○ 高級エボナイト軸 但ペン質十ヶ年保證

A	14K金ペン先弊所定價四、五〇品奉仕正價	金二·〇〇
B	〃 六、〇〇品 〃	金二·九〇
C	〃 九、〇〇品 〃	金三·五〇

團體註文은壹打以上同品三本半打는一本無代進呈……同業者도絕對로割引업다 但一打以上註文謝絕

水むし.たむし 其他一般皮膚病に

アスターの —特色—

아 스 타 —

皮膚病은皮下에潛伏하야蔓延하므로揮發性의水劑로는 녹지안치만 アスター는强한制浸力과 深達性에依하야皮下의菌虫까지殺滅하고

쓰리잔코아푸잔코가려움이 멋고分泌를制하고痕跡을남기잔어서

治療를速하게함 効力이오래가는芳香性크림으로効兒의가려운태독, 濕疹, 무좀, 음낭습진에는特히好評!

藥價 三十五錢、一圓 第一부스五十錢

潛伏菌을주기는特色

가려움을업새고 治癒를速하게함

丹平の製品 多地特約店にあり

005093

産業

南電料金改訂

南鮮合同電氣會社에서는 來七月一日에 電氣料金을改訂하게되므로 過日來京城에서 遞信局과 協議中이든바 近近中에 發表를하고 다시當局에 申請書를 提出하리라한다

輸出振興에는 코스트引下가急務
生産品의確保도當面問題

輸出을 振興시키기 爲해서는 輸出코스트의 引下가必要하다 卽 첫째는 輸出品의 原材料 運賃 勞賃 利潤等의 引下가必要한데 輸出品과 同種의物品이 國內及圓域에 向販賣와輸出과를 「푸-ㄹ」計算으로하야 利益을 按分한다던가 國內에 一定賦課或은 增稅를 課하는것도 한 方法일것이다 둘째에는輸出品生産會社의合理化인데弱小會社보다는 大會社들이 코스트가 적을것만은 事實이다 會社의合倂만되면 會社의生産配定을 大會社에 集中하야 利益을「푸-ㄹ」計算으로할것이다 셋째는輸出品에만對하야 陸海運賃 保險料를 引下할것이다 넷째는 輸出振興會社의 設立도한 方途일것이다 輸出價格과 他價格과를 調整키 爲해서나 또 原材料의 一括的輸入(原材料링크)을 爲해서도 輸出振興會社를하는것도 必要하고또 求償 크레딧트、品質檢査 輸出價格의安定等을 爲해서도 어러機關은 必要치안흘가 다섯째는 링크制의 改善 現在의商品別링크 輸出用原材料 配給會社의 缺點은 輸出하면 그後에 材料의輸入을 許可할것으로 輸出約定에 링크시키지말지 先物에는抗的輸出을 認定치안흘것이다

여섯째는 輸出品生産의確保도 當面問題이다 輸出品製造下請이 軍需品下請보다 利益이적으므로 輸出品의 製作에는 應치안흠으로 이에 對해서는 輸出入品臨時措置法第二條乃至는 國家總動員法第八條에 基하야 强制的인 生産命令을 發動시킬것이다 그러고 끄트로는 國産品의輸出과 非圓域産品의 輸出品과의 利潤의 調整도 엿서야할것은 勿論이다

砂糖에서고무 톱밥에서洋灰

【루가노(南瑞西)發同盟通信】루가노市在住의 發明家 크리이버ー氏는最近砂糖과 테레빈油에서 고무의 製造에成功하야 그特許를어덧다 同氏의 方法에依하야 生産된다고는物理的、化學的으로 보드래도 天然고무와자못共通한 性質을가지고잇서서 各國權威專門家의 絶讚을博하엿다 크리이버ー氏의 人造고무方法은 槪略如左하다

材料는蔗糖、테ー드糖어느것이든지 어젓을 醱酵과硫酸의混合液中에너허 約十六時間에互하야攪拌한다 다음에 여기에 테레빈油를 加하야 다시攪拌을繼續하면 新次粘着性을 띄여오면서 中國製物質이 된다 이가티 어合成物質에 [illegible] 增加하야 需要를 和시켜 水洗하고 乾燥시키는 것이며 다시여기에 硬化를加하면 强力性을 增加하야 天然고무와 조금도 區別할수업는 훌륭한 代用品이된다고한다

【보스톤發同盟】米國東海岸 森林地帶中에 잇는 「이가리스」 大學의 研究室에서 톱밥으로 세멘트를 採取하는方法을 發明되어 最近 [illegible] 세멘트의製造에 着手하엿다 [illegible] 産業으로서도 有力 [illegible] 其木材製造에 伴하는 木片 톱밥의利用法은 從來부터 研究되고잇엇다 同地方에서는 톱밥을 굿게하야 人家의床에使用하고 잇는곳도 잇섯는데 이習慣에서힌트를어더 세멘트의製造法이 案出되엿는데 어젓은단지 톱밥 木屑의 利用法으로서 興味잇슬뿐아니라 同地方의 多年失業者의 過多에 企業으로서 成功하면 關係上 어의 失業問題의 解決도 엇을수잇스리라고 期待되어잇다

五個年計畫下에 養兎積極增産
白色改良種兎配付

【平南支社發】國策線上에오르는 十萬의白兎部隊-平安南道에서는 纖維及 皮革國策의一助를삼고저 明年부터 十九年度까지에 十萬匹의養兎增産五個年計畫을세우고 今年度는 試驗을하기로되어 山間地帶를除한 八個郡에 白色改良種兎를配付하엿다한다

全北五個年養鷄計畫

【全北支社發】物資不足을告하는 오늘에 全羅北道에서는 農村의 [illegible]

合同原料社創立
日本合同에對抗

【舍人】今月一日 京城三井〃뻘딍〃內에잇는 全朝鮮燒酒聯盟會에서는 機械式燒酎、酒精의原料難打開와아울러 配給統制의圓滑을期하려는 朝鮮合同酒精、燒酒原料株式會社를 創立하엿다함은 本紙에報道된바와갓거니와 이제 同社의事業計畫을들어보면 爲先 年移入額一千萬圓이나不足되는 甘藷의 糖蜜、甘藷切千等原料輸入에잇어 從來 日本合同原料社의 大規模取引에因한 優先權으로 不利를보아온만치 무엇보다 이에 對抗하야 業者의共同利益을 圖謀하는同勿論 原料難의 根本對策으로는 朝鮮內各地에다「甘藷」栽培를 積極奬勵하여 自作自給의重要한 目標를 세운것이라는바 이에對한 具體的方策을 講究키爲하여서는 來二十三日京城에서 또다시 業者總會를 開催하리라는데 同社의資金은 現在가 十六萬圓으로 되어잇스나 漸次增資할것이고 不遠間에는 다시 平壤 釜山等地에도 支社를 設置한後 原料生産配給의 大圓滑을 期하려는것으로 同社에參加合同한 會社와 同社重役들氏名을 보면 다음과갓다

◇合同參加會社名

▲平壤=大平、七星、平安、大同等 各釀造株式會社 ▲仁川=朝日〃 ▲釜山=大鮮、增永〃 ▲馬山=昭和〃

◇重役氏名

▲社長 齋藤久太郎 ▲專務 淸水武紀 ▲取締役 石岸朝祥 小原豊一郎 平山興一 鄭齋榮 齋藤貢 富和稚夫 增永昇 ▲監査役 橫山又助 本庄文兵衛 佐藤德光

舍人金組評議會

【舍人】平南順川郡舍人金融組合에서는 지난二十二日 同組合事務室에서 十四年度第一回評議員會를 開催하엿다는데 組合長金利聲氏司會로 左記事項을附議한後 閉會하엿다고한다

一、新加入者一七二名加入諾否及信用程度決定의件
二、第二回以後의 出資拂込金額期間及方法決定의件
三、新任理事旅費에依한 豫算追加의件

茄子園藝
注意할點몇가지

園藝에잇서서 가장重要한것은苗의選擇이다 本葉이 六七枚쯤나고 매듸사히가 짤븐것이 健全한苗다 特히注意할事項은 苗의 밋둥이 윤난히가늘지 안흔가를 注意해야한다 이러케 가는것은 立枯病이란 病에걸린것으로 移植한後면죽어버리어서 枯死하야버린다 場所는 排水가조흔 陽地가 가장適當하고 同一한場所에 前年과 同一한品種을 栽植하는 것은 禁物이다 園藝에適切한肥料는木灰 堆肥 米糠 油粕가튼 거기쉬운肥料 數種을 配合하야 一株에 한주먹程度로주고 밋둥에서 二、三寸쯤 距離를두어조타 肥料는 뿌리를 腐敗케하기쉬우니까 若干떼워서 施肥함이完全하다 苗를 定植한後 十日이 經過하면 油粕이나 米糠을물에너허 醱酵한後 물로 稀薄하게하야 施肥를준다 二週日을 새에두고 肥料가 모자라지안코 充分하도록 稀薄한 肥料를 자주 주는것이조타 茄子가튼것은 施肥如何에따라 結實하는期間에 影響이만타 이것은 茄子뿐만이아니라 一般園藝에 모두 該當하는것이다

平南春蠶掃立
桑成育、狀況도良好

【平南支社發】平南의春蠶掃立은 十七日 平坦部로부터 이미開始되어 月末에까지 이를繼續인바 道農務課의發表에依하면 第一回(掃立)豫想은 四萬八千枚로 昨年의四萬六千六百枚보다 三分의增加이다 그리고 桑成育狀況은 江東、順川兩郡의一部에 希望가 잇섯스나 各郡槪히良好하다

米穀輸出의 手續簡易化

【咸北支社發】지난十五日來淸하야 米穀輸出狀況을 視察한 總督府農林局技手 張永哲氏는 輸出手續簡易化에對하야 如左히한바잇섯다

今回의 米穀輸出手續 簡易化는 顯著히 當業者의便益을 가저올것으로본다 五月七日에實施로 이輸出許可는 滿洲方面에의 例를보드라도 證明書만 잇스면 賣買契約書가 不必要하게된다 그리고申請書의迅速을 要望하는 府郡邑面 新義州稅關、鎭南浦支署도總督府에 直接申請書를 提出하면되는云云

發明知識 ②

四、發明과産業

廣汎한意味로서의 發明은形而上 形而下兩方에 모두잇지만 特히物質的方面의 發明이 一般産業方面에 絶大한影響을 波及시키는것이다

一國産業의盛衰는 첫째그國土가지진 資源의多少 有無에 매여잇는것은 勿論이려니와 그原理는今日일지라도 根本的으로 反覆되지안흘지라도 科學의進步는 往時에잇서서 生産의必須條件이든 地下資源도 今日에는 어느程度까지 업시도 關係업는데까지 이르럿다 即 獨逸이大戰中資源輸入이不可能한結果 空中窒素固定法을案出하야 窒素를豐富、低廉하게 어더窒素肥料의生産을可能케한것은 그一例로 이러한事例는無窮無盡하고 이것은 要컨대發明의 産業方面에對來한 顯著한貢獻이다

更히産業方面에 重大한役割을하는 生産코스트의 引下에잇서서 發明의存在가 至大한影響을가지고잇다 事變前까지는 世界各國이 日本商品의 進出에異常한驚異를느끼고 競爭的으로 輸入稅의障壁을노피어 이에對抗하엿스나 조수처럼流入防止의目的을達치못하고 드듸여 日本은 商品덤핑을한다 不當하다고非難하엿던것이다 그러나日本에서 이것을보면 價格은 暴落한것이아니오 어느程度의採算點을 維持하고잇는 것이엿섯다

筆者가 事變直前에 어느有名한萬年筆製造業者로부터 直接들은이애기인데 英國에서萬年筆의 注文照會를 接하엿스므로 指定대로 製品一打를보내고 一打의價格을 回答하엿더니 다시照會가오기를 製品은그것으로 훌륭하며 一打의價格으로는 너무低廉하야 自國의한자루의 賣價格과 그다지 相違가 업스니 웬일이냐 이러케물어와서놀랫다한다 이것은 眞只萬年筆에關한 實話지만 日本商品이 이가티低廉하게生産되기만하면 海外에 進出하는것으로 그低廉한生産코스트야말로 實로旣往幾十年間에 製造方法을考究하야 安價로 生産할技術을 取得하고 材料費、工賃等의減少에關하야 案出한 諸般의驅物이다 換言하면 不眠不休의 發明의結果일따름이다

窮하면通한다
國內資源의缺乏은 도리어發明을나허

五、日本人의發明能力

以上에依하야도 我國近年의 産業發達과 그背後에 發明이 如何히 큰影響을주엇는지 容易하게想像할수잇다 昭和十二年現在의 發明의 特許出願件數는 六萬三千餘件(實用新案을包含)에 達하야 獨逸의 十四萬三千餘件(實用新案을 包含)의 버금으로 世界第二位를占하고 英、佛兩國도 我國에뒤떨어젓을뿐이아니라 日本人의發明한 特許權을 數百萬圓의巨額도 外國會社가購入하는것도 적지안타 例를들면米國이島津源藏氏의 鉛粉製造法을 約百萬圓에 英國이 豊田佐吉氏의力織機를百萬圓에 獨逸이三島德七氏의 特殊마그넷트를四十五萬圓에 購入한것等이 그 顯著한事例다 또 數年前에 我國에서發明登錄한것을 明細書의記錄에依하야 諸外國側에서模倣하고商品化하야 生産、販賣되는일도 頗繁히볼수잇는狀況이여서 이것은 我國의發明이 世界各國에 比하야 그數에잇서서나 實質에잇서서나 決코遜色이업는事實을證明하고잇다

恐惶하옵시게도 聖上陛下께옵서 昭和六年十二月二十八日 御踐祚의朝見의儀를行하시엿을지음 宣布하옵신勅語中에「我國의國是는日進日新에잇다」 發明을獎勵하고 創造에힘쓰라 論하시고 發明에 對하신聖慮가 懇篤하시와 무엇할분아니라 昭和五年七月에는 發明奬勵의聖旨로써 年年數萬圓式 拾個年間 帝國發明協會에 御內帑金을 御下賜하시엿다 吾等國民으로서는一層、發明奬勵에邁進하야 益益優秀한發明을無限히案出하야써 聖旨에副하지안흐면안된다

明治維新以前은고만두고 維新直後 明治四年에 太政官布告百七十五號로써 專賣略規則이公布되엿는데 發明에關한 立法의嚆矢라할수잇다 그러나同規則은 여것을利用하는사람이업서서 翌五年에廢止되엿는데 다시明治十八年에이르러 專賣特許條例가 發布되어 其後 幾多의變遷을거듭하며 今日에 이르럿다

今日까지의發明의進步는 法律의保護와 與業의振興과 日本人獨特의精神力과 技術力에 則通하는것이므로 資源의缺乏은도리어發明을나어 所謂窮家에서賢母가나는 거와갓다

六、發明의條件

發明은 무엇이든지 新研究를기피하면 完成하고 成功하는것이라고생각하는 큰誤解이다 어에는몃가지의 條件이잇다 그條件에適合한것이 所謂 發明成功의秘訣일것이다

一、學理에即應해야할것
二、工業的價値가잇서야할것
三、事業化할方法、順序가適當해야할것
四、現代社會가 要求하는것이래야할것
五、自己의能力과環境에順應한題目을選擇해야할것

等의條件은 꼭具備해잇서야한다

商品市勢 (二十四日)

▲果實類 ▲菜蔬 ▲海産物 (京城●會社調査)

▲漢藥 ◎唐材之部 ◎草材之部 (朝鮮貿易會社漢藥部調査)

▲肥料 (五月各驛倉庫渡) 石灰窒素 二〇%

▲農藝藥品

▲家畜類 (朝鮮獸醫協會調査)

[illegible]

刮目할新人進出 棄權率도顯著減少
各選擧戰의總決算

平北道

【新義州】평안북도내의 부회의원사십칠명 읍회의원사십팔명 면협의원일천팔백삼십명의 선거는 기보와가티 지난이십일일 무사히 마치엇는데 호별방문제지등으로 인하여 기권률이 상당히만치안흘까하여 일반은 우려하엿스나 사실은 예상과반대로 기권률이 전회보다도 적게되엿다 즉신의주부는 유권자총수 일천팔백팔십오명중에서 투표자는 일천오백팔십삼명(내무효투표십삼명)으로 기권자는 삼백십구명인데 총수의일할칠분에불과하다 이것을내선인으로 구별하여보면 조선인유권자총수는 일천다섯명에서 투표자는 팔백사십명으로 기권자는 일백구십이명바게안되는모양이며 내지인유권자총수 팔백팔십명중에서 투표자는칠백오십삼명으로 기권자는 일백이십칠명이 되는모양이다 그중에 투표는 조선인유권자로 내지인에게 투표한것이 일백십이표가 된다는것이다 그리고 그외 도내각지의 기권률은 겨우 이부팔개읍지안에 각군별로기권자수를보면 다음과갓다

郡名	有權者數	棄權者數
義州	一,九五五	一七七
龜城	一,三一六	八五
泰川	一,一三一	六四
雲山	七七五	一三三
熙川	一,二〇一	一六〇
寧邊	一,二四七	一七三
定州	二,一八七	二四一
宣川	一,〇二一	一三五
鐵山	一,〇五六	一〇七
朔州	九〇〇	六七
昌城	九一〇	一三五
碧潼	九五七	七一
楚山	一,三五七	一三三
渭原	六七九	五六
江界	一,九三一	一一五
慈城	八一六	九五
厚昌	六〇六	四八

江原道

【春川】조선시방자치제도 개정이래 제삼회의 읍면의원개선은 지난이십일일도 마음하엿는데 각지상황을보면 기권자수가 격감되고 무효투표가 적어진것은 민도가 향상되고 공민훈련이진보된것을 여실이 말하고잇다 백오십이개면의 선거상황을보면총유권자 이만일천팔십명 투표이만백육십칠명으로 구백십삼명이 기권하엿는데 평균비률로보면사분삼리로 소화십년일회 선거때에는 일할일분이회때에는 육분율리에비하면 혁신적이진것이다 지방별로본다면 강릉(江陵)통천(通川)의일분일리가 제일양호하고양구(楊口)구분일리가 제일불량하엿다

黃海道

【黃海支社發】지난오월 이십일일 일제히 실시한 황해도내팔개읍 읍회의원 선거에 입후보자수와 정원수 선거권자수투표자수 기권자수 당선자의 내선인별을 각읍별로 조사한바에 의하면 아래와갓다는데 기권자수가 이외로적어다한다

▲瓮津邑(定一二) 立候補一三 選擧權者一八五 投票一八二 棄權三 當選(內)四 (朝鮮)八

▲長淵邑(定一二) 立候補二〇 選擧權者二一二 投票二〇五 棄權七 當選(內)二 (朝鮮)一〇

▲安岳邑(定一二) 立候補一四 選擧權者二一五 投票二〇二 棄權一三 當選(內)二 (朝鮮)一〇

▲信川邑(定一二) 立候補一二 選擧權者二一七 投票一八〇 棄權三七 當選(內)三 (朝鮮)九

▲載寧邑(定一二) 立候補一六 選擧權者三一〇 投票一八八 棄權一二二 當選(內)三 (朝鮮)九

▲兼二浦邑(定一四) 立候補一五 選擧權者三三三 投票三二三 棄權一〇 當選(內)九 (朝鮮)五

▲沙里院邑(定一四) 立候補二三 選擧權者八三四 投票七六三 棄權五一 當選(內)五 (朝鮮)九

計(定一〇〇) 立候補一三八 選擧權者一,七一八 投票一,五六六 棄權一五二 當選(內)二九 (朝鮮)七一

平南道

【平南支社發】평안남도 면협의회원 선거전의상황은어떠하엿는가? 이십이일 도고등과에 수집된보고에 의하면 확정유권자 이만오백칠십사명중 투표자 일만구천삼백이십오명 기권자 일천이백사십구명으로 기권률은 육분오리에 불과하여전회의팔분오리보다도 상당히감소하엿다고 이번양양의 기권률 일할삼분보다도 획신적이어 예상외의 조흔성적을 보히엇다 이외에무효투표 백팔십사표가 잇다 유백여명의 정원초과를뒤불한다

內鮮人別

郡名	朝鮮人	內地人
大同	一五六	八
順川	一九七	一
孟山	七五	一
陽德	六七	一
成川	一八	一
江東	六三	五
中和	一一	一
龍岡	一〇	〇
江西	一四四	三
平原	一六三	二
安州	七三	三
价川	五四	一
德川	五九	一
寧遠	八四	一
計	一,三九四	四二

...하게된것이다

慶南道

【慶南支社發】지난이십일일 일제히 시행된 경남도의 이부 십구군 십삼읍 이백이십삼면의 의원선거결과에 대하야 경남도당국에서 조사한결과를보면 ... 기권률은 이번이분리의 마산부는 일할리의 종기이며 읍은 사분구리로써 전회보다 상리의감소이고 면은 이분리로써 전회보다 리의감소이며 도시보다 읍면에 기권률이 적다 그리고부산부의는 조선인이 오명 일본내지인 이십사명의당선자를내엿는데 부산에잇어서 조선인부회의원이 십오명이되어 보기는 이번이처음이며 종래제일 만히당선되엇서야 십삼명바게못되던것이 이번에는 일약네명이나 더욱하게 되엇다 이것은 부산부내개시이래의 충유자로써 이번이와가티 조선인의원의획기적진출을 보게된 원인은 여러가지겟스나 조선인유권자의격증과 그기권률의 예상외로 감소된결과이며 반면에 일본내지인은 일반일등의관계로 기권률이예상이상으로 증가된데 기인한다고한다

信聖校에또萬圓
義州李允珏氏壯擧

【新義州】신의주 안승성(安承成)씨는 선천신성학교(宣川信聖學校)를 위하여 일만원의 거금을 기증하엿다함은 기보하엿거니와 이와함께 신의주부외고진면 낙원동(古津面樂元洞)거주 이윤각(李允珏)노인도 역시일만원의 거금을 선천신성학교에기증하기로하엿다 기부한돈은 수일전 평북장로교회 의산로회(義山老會)로보내어 그로부터신성학교에 바치기로되엇는데 이윤각씨는 현재칠십오세의 고령으로 본래 박천(博川)군에서출생하여 벽동(碧潼)의주(義州)로전전하면서 초년에 만흔 고생을하다가 자수로 성가한 입지전중의 인물인데 의주에거주할때는 그곳 예수교회와 양실의원(養實醫院)을 위하여 만흔노력을하엿다하며 십여년전 전기낙원동(樂元洞)으로 이사한후에도 교회와 교육사업에만히 진력하여이를 칭송하여모든 사람들로부터 기념비 까지 세웟다고 한다 이노인은 아직까지도기력이튼튼하여 금년까지 이십여년동안을 예수교회의 장로(長老)로시무하는데 장년을 놀가할만하도록 원기가 조타고한다 (사진은 이윤각노인)

裡里中學校基金 十五萬圓을增募

【裡里】그동안 만흔운동을하야오던 이리중등교설치문제는 바야흐로 구체화진행되어 지난이십일 익산군회의실에서 군내유지들이모여 이리중등교설치문제에 대한 토의가잇섯는데 일금십오만원을 증모키로되엇다한다

小學女教員講習
忠北學務課主宰

【忠北支社發】충북도 학무과에서는 여교원의소질향상과 강기진숙을 자각시키기위하여 판하각소학교여교원을 소집하여 지난이십삼일부터 삼일간 일정으로도제일고녀강당에서 여교원강습회를 열엇다는데 강사는 경성여자사범학교장 고교빈길(高橋濱吉)씨가 이엇다한다

魔의騰灘池에서 兄은溺死弟는救助

【羅州】날세가점점더워지는요지음 물기에서 노는아이들이 쫏적늘어가고잇는데 일곳삼원우혜파 네살먹은동생 어린두형제가 목에서 놀다가 형은빠저죽고동생은 구조된 참상사가잇다 지난이십일오후세시쯤 나주군금천면와곡리(羅州郡金川面臥谷...

慶北道貯蓄總額
今年度二千二百萬圓

【慶北支社發】소화십사년도경북도국민저축액은 종액이천이백만원으로 결정하여 각국에 다음과같은 할당을 작정하고 이십사일부터 열리는 군수회의에지시하여 그 목적달성에 매진하리라한다

府郡	額(萬圓)	一人當(圓)
大邱	五五一	三二
達城	九二	九
軍威	三五	六
義城	七八	六
安東	九三	六
靑松	一八	四
英陽	一三	三
盈德	五二	六
迎日	一八八	二
慶州	一六〇	九
永川	七三	六
慶山	一〇〇	一
淸道	五二	六
高靈	一六	五
星州	五八	七
漆谷	四八	六
金泉	一一一	九
善山	四六	六
尙州	一二三	九
聞慶	四九	五
醴泉	八一	七
榮州	四一	五
奉化	四六	五
鬱陵島	六	五
合計	二千二百萬圓	

元山開港記念祭中止

【元山】이십삼일 원산의개항제는 아깝게도 비가와서 모든가두기념행사가 중지되엇다 더욱 시민이기대를집중하고잇는 일만미마다손오천미 「리레」등은 부득이 연기하게되엇는데 이십사일 일짜를 판게당국에서 재차결정발표하게되엇다

"黃金"덩"이""沙汰"!
殊常한滿洲女의몸에서부터 安東警備隊啞然活動

【新義州】지난이십일일오후두시쯤 안동역대합실에서는 순찰하던경비대가 노동자의안해와가튼 중년의만주여자한명이 행동이 수상하므로 혹아편밀수자가아닌가하고 어깨에손을대고 누구냐 고무르려하는데 몸에무슨단단한것이잇스므로 이것이무엇이냐고 뭇지어본즉 놀래지말라 뱃속에는 황금덩어리아홉개(시가팔천원)가떠러저잇다한다 경비대원도 의외의일에 깜짝놀라 직시파출소로데리고가서 경비본대에보고하는동시 「이금덩어리어디서낫느냐?」한즉 자기는노동자의처 주모(朱某)(三?)인데 봉천어떤상점에서 부탁을바더 안동에서 금밀수가 모귀금속상에서 금덩어리를 차저가지고가던길이라고 한다 그말에는 여러가지의심스러운점이 만흐므로 혹조선방면과 연락을하여가지고 금밀수를하던것이 아닌가하야 조선경찰과 세관과도연락하야 사건의정체를 알어내이려고 한다 이와동시안동세관과경찰에서는비상시국인이때에 이와가튼 의외의일이 발생함에 대하야 크게 긴장하는동시 금후경계를 더욱 엄중히하기로하엿다고한다

三陟炭增産에拍車
開發會社서計畫樹立

【春川】강원도삼척(三陟)탄갱은 매장량의무진장과 탄질이 양호할뿐더러 천연적으로통풍(通風)이 잘되며 배수(排水)가 잘되는 조흔조건을 구비하여 대량채탄을할수잇는 우수한탄갱으로 정평이잇거니와 수년전부터 채탄작업에 착수하여 금년도에이르러 제반설비를정돈한 삼척개발회사에서는 본격적작업에 나아가기로하엿는데 시국진전파아울러 국내석탄공급에 만전을기하고자채탄증산계획을 수립하엿다 십사년도에는 오십사만톤 십오년도에는 팔십오만톤 십육년도로는 백만톤을 파내기로 되엿다 그리고 북삼면(北三面)에 화학공업소(化學工業所)를 설치하고 석탄질소(石炭窒素)이만오천톤 카바이트 오천톤을 매년생산하기로되어 공장도완비되엇다 그리고 개발회사는 현재자본금(전액불입)오백만원인데 모든 설비등판게로 일약일천만원(이십만주)를 증자하기로 전번 주주총회에서 결정되엇다 증자방법으로는 현주주이십사명이 소유한 십만주에대하여 일주에일주를 할당하고 주비충도 십만주를 인수하고나머지 십만주는 연고모집과 공모(公募)하기로되엇다

商業組合結成前提
釜山府에서業態를調査中

【慶南支社發】사변이래로 자금난, 물자수급통제활동등 여러가지 판게로 공상에빠진 중소상업자의 구제책으로써 벌써 일본내지에서는 상업조합제도를 확립하고 착착 조흔성적을올리고잇는데 그조합제도를 조선에도공업조합과가티 실시하고저 지금준비중이거니와 이에따러서 부산부에서는 그실시상 참고를삼고저 부내의 업종, 직종, 조합원수, 최근일년간의매상고 조합사업, 기타참고사항 법령발표후 상업조합으로개조할 계획의 유무에대하야 조사하기로되엇다

鑛石窃取犯 大邱署에被逮

【慶北支社發】광부여섯명이 공모하고 매광소의 광석을절취하야 대구에서 마산으로 열차수송하던중 ... 대구부 칠성정(七星町)대구매광소(大邱賣鑛所)에서는 최근광석의도난이 빈번하야 경계중이든차 이십일 기픈밤 거동수상한사나이가 광석저장장에서 어름어름하는것을 발견하고 즉시부근파출소에 다리고가 조사한결과그는 충남부여군장암면(扶餘郡...)에서 ... 중이라는 ... 하기로되엇다한다

花柳病豫防에注力
忠北道衛生當局서

【忠北支社發】충북도내작년도의화류병환자는 실로삼천명에 가까워다는바 현하국민체위향상을 강조하고잇는이때 더욱이 충북도에서는 화류병 예방령을 공포하고 적극적 소탕방책에 호응하야 충북도에서도 일반민중의자각을 촉진시키는 한편창기 예기 작부에게 예방법을 독려시키고저 화류병 전염을 기하고저 근일에 공립학교 명의로 판하경찰서에서 통첩을발하기로되엇다한다

簡易氣象觀測所
今年은三個處에設置

【春川】강원도에서는 기상을판축하여 농사방면의 지도와재해미연방지등을 목적하고 연차계획으로 각군에간이관측소(簡易觀測所)를 설치중에잇는데 금년도에는 평창군청(平昌郡廳)원주군청(原州郡廳)강릉토목관구(江陵土木管區)에 설치키로 되엇다한다

盈德地方旱魃 依然繼續

【盈德】경북영덕(盈德)지방에서는 작년가을이래 한발이계속되어 일반농가에서는 초조마심하던바 금월초순에 겨우먼지나 적실정도의비가 나리게되어 다소간 해갈되엇스나 오십천(五十川)도 그만탑 실만흠비기 ... 묘판도 마르게되어 농가에서는 크게걱정중이라고한다

爆藥事故兩件
橫城、三陟兩鑛山서

【春川】폭약취급의 부주의로부터 사고가속출하야다 지난이십일오전 여섯시쯤 삼척탄갱(三陟炭坑)에서 「다이나마이트」가 폭발하는바람에 광부 이토(伊藤) ... 두명이 즉사하얏는데 사망자씨명은아직알수업다하며 십오일 오후네시쯤 횡성군우천면오원리(橫城郡隅川面烏原里)서 ... 침전지(沈澱池)축조 작업장에서 폭약 사십이 폭발하는바람에 머리와 얼골에 중상을입어 생명에는 관계업슬듯하나 전치삼주일을요할중상을 입엇다한다

平北各工事場에 勞力不足

【新義州】공사시즌을 당한평북의 토목사업계는 활기를 띠엇는데 사업활동계회에의한 대규모의 공사장과 금광등과아울러 토목사업에 요하는 노동자도 그수가수만을 요하게되엇다 그러나 노동자의 부족으로 인하야 당국은 크게두통중이라는바 최근에 입찰하야 공사를시행치안코면 안될토목사업만을 드러보아도 다음과 갓다고한다

一、國道 京城新義州線中 定州郡德彦面外二面地區內 道路修繕工事

一、國道 新義州慈山線中義州郡內面地區內 道路修繕工事

一、國道 定州朔州線中 朔州郡九曲面地區內 道路修繕工事

一、國道 定州朔州線中 朔州郡外南面地區內道路修繕工事

一、地方道 熙川郡新豐面地區內 道路修繕工事

一、三橋川改修工事中排水門工事

一、金山道路 義州大館線中義州郡及龜城郡地區內道路改修工事

南船北馬

지난이십일 일청주읍회의원 선거때 일이다 모판장이 투표성적을 지개에메고 선거장에입하야 「유가다」에 맨발로 ... 모판청에 가서 투표하자 ... 「당고쓰몽」에 맨발로들어와서 투표하자 이것을보려 한종목(水木)모씨는 ... 에게 문제하여일 ▲깨끗한 한표를 투표합시다 ... 유무무언이엇다

全朝鮮少年少女 懸賞童話大會!
六月三日高靑會館에서開催

【開城】개성고려청년회의예부에서는 일반어린이들에게 정서(情緒)적교양을 장려하는 의미에서 오는六月三日 오후여덟시 고려청년회강당에서 제오회 전조선소년소녀현상동화대회(懸賞童話大會)를 열기로되엇다 각지방소동화와 소년소녀의 많은 참가를 바라다는데 대회규정을 소개하면 다음과갓다

一、時日 六月三日午後八時半

一、場所 高麗靑年會館

一、申請期限 五月三十日까지

(申請時要持參)

一、年齡 十二歲以上十七歲까지

一、賞品 入賞은五等까지

一等은優勝旗及賞品

甕津에肥料飢饉
需要者層에打擊莫甚

【甕津】황해도옹진지방에는 최근에 이르러 비료기근으로인하여 일반소비자층에서는 비명을 지르고 잇는데 종래비료소비자층에서는 군농회를 비롯하야 금융조합 산업조합 수리조합등의 산업단체에 의뢰하야 공동구입을 하는외에 수시로다소사용하게될때에는 비료매매상에게서 사다가 쓰고잇섯다 그런데 전기여러산업단체에서는 각각자기네의 조합원중에서 다소비료소비자로부터 비료를 사용할시기가 되기전에미리신청을 바다가지고 상당한수효의 비료를공동구입하야다가 각각창고에 저치해두엇다가 사용할시기가 되면 그농민에게 신청한수량대로각각배급해주엇다가 가을추수후에 비료대금을 은행변리보다 훨신 비싸게부처가지고 대금회수를 하는것이 상례이어서 어기와 가튼 방식으로 지난봄 조방부칠때부터 남초할때까지는 비료사용에 잇서서 별문제가 업섯스나 최근에와서 산업단체가튼데는 물론이오 개인의 비료상에도 모든비료가 떠러진까닭에 돈을가지고도 살수가업서서 소비자층에서는 비명을 올리고잇다한다

社告

今般本社에서左記와如히支局을設置하얏사오니照亮하시압

南陽支局 位置 咸北南陽驛前 設置 昭和十四年五月二十九日 支局長 崔奉玉

朝鮮日報社 白

社告

今般本社에서左記와如히支局을變更하얏사오니照亮하시압

烏山支局 位置 京釜線烏山驛前 變更 昭和十四年五月二日 支局長 李載璹 右新任 支局長 金在憲 右解任

朝鮮日報社 白

社告

今般本社에서左記와如히分局을設置하얏사오니照亮하시압

朝鮮日報社 白

謹告

烏山支局 記者 李殷昌 記者 柄錫弘 右新任 烏山支局 白

斗村分局 分局長 金擇郁 右新任 洪川支局 白

朝陽川分局 記者 李載城 右解任 朝陽川分局 白

北京支局 記者 崔政寬 同 徐廷濱 右新任 北京支局 白

保定分局 分局長 楊世楝 右新任 北京支局 白

金儲大王 五合米 八升にかの 價格 穀物 乾燥 所作製島兒 大阪市北區

朝報案內 募集 ラヂオ受信機修理ノ技術 ... 黃金町 朝鮮放送

寫眞門生募集 京畿道 ... 中野寫眞館

賣別莊 所在地 ... 桂鳳天

養兎時代 副業에黃金大王 ... 蓬萊種兎場 大邱府

一般外科・產婦人科 孫醫院 孫金聲 ドクトル 京城府水標町六三番地 水標橋禮拜堂東側

無代進呈 カレンダー 取引案內書 參錄要す 大阪市 努力社カレンダー部

いよいよ一番の持火ズメキ 安住かとりせんこう A-5

金福姬嬢入社第一回特別發賣 六月新譜 ×-551 新民謠 新二八靑春 新늴늴리 鮮于一扇 ×-552 流行歌 支那街의悲歎 이끌저끌 金龍煥 ×-553 伽倻琴 血唱 靑春대머리 怨 丁南希 ×-554 雜歌 山念佛 도라지打鈴 李暎山紅 表蓮月 ×-555 劇 사랑에속고 돈에울고 王文平 獨銀麟 ×-556 劇 사람에속고 돈에울고 全玉 王平

金福姬 時節한福幸가대드을납고 金福姬 李勳植 靑春悲劇 ×-一五五七 기人字展覽會 玄正男 金淑姬 愛嬌天國 ×-一五五八 포리도-루 新人의力作盤 臨時特別新譜 포리도-루레코-드

クロバー口紅 魅力の 口紅 赤い紅 三葉商會 東京 大阪

書籍目錄 無代進呈 本報江陵支局電話開通 江陵 二一六番

耳 가들린다 京城에臨時出張 聾의受難解消 福音「에지손商會」로부터 大阪에지손商會出張 出張日 五月廿五日부터 三十日까지 御成旅館 エヂソン商會

東洋自動車講習所 募集 學生 官認

實務用 パイロットペン 愛國第一線 斷乎金을使用안흠 ¥2.00

大學三人男 LIFE BEGINS IN COLLEGE 20th CENTURY FOX 若草東寶映畫劇場

上海陸戰隊 25日封切 東寶映畫

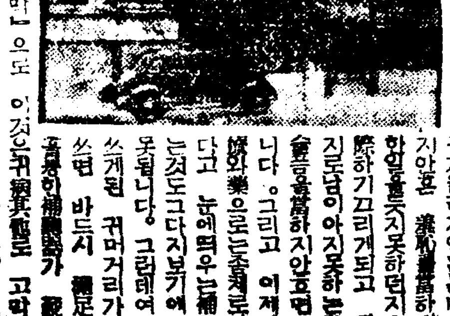

春蠶第一回豫想
蠶種掃立一分八厘增

今年春蠶掃立期는 自四月下旬至六月中旬으로서 南鮮地方은 自四月下旬至五月下旬, 中鮮地方은 自五月上旬至五月下旬, 北鮮地方은 自五月中旬至六月中旬이다

蠶種掃立豫想數量은 六十二萬三千九百七十九枚로서 前年春蠶實數六十一萬二千八百二十八枚에 比하야 一萬一千百五十一枚即一分八厘의 增加를 示하얏다 이것을 地方別로보면 咸鏡北道의 一割二分五厘를 最高로하고 全羅北道의 一割二分一厘, 慶尙南道의 六分五厘, 忠淸南道의 六分一厘, 京畿道의 六分一厘, 全羅南道의 四分一厘等이오 黃海道, 平安南道, 平安北道, 江原道는 모두 三分强의 增加이고 忠淸北道의 四分四厘, 咸鏡南道의 二分九厘, 全羅南道의 二分四厘는 모두 減少豫想이다 桑葉의 生育狀況은 慶尙北道는 天候不良, 京畿道, 慶尙南道의 一部는 旱魃, 平安南道의 一部는 凍霜害가 잇는 外에는 一般으로 良好하다 蠶兒의 發育狀況은 各道를 通하야 良好又는 良好한 모양이다

緬羊協會總會

朝鮮緬羊協會第六回總會는 五月二十三日午後三時早日 開催하고 昭和十三年度事業報告 十三年度收支決算報告 昭和十三年度追加及更正豫算可決事項 昭和十四年度事業計畫 昭和十四年度收支豫算을 附議하야 모두原案대로 可決하엿는데 昭和十四年度事業計畫內容은 如左하다

一、緬羊生産物의 處理助成 緬羊知識의 普及發達 緬羊獎勵者의 調查研究에 主力을傾注하기로되엿다 即

(가) 羊毛는 農村自家用을 除外하고 全部協會에서 共同出荷하도록 斡旋할것

(나) 羊肉은 大部分에의 出廻가 不良하므로 京城의指定羊肉商에게 販賣하야 增加시키기로하고 同協會에서 補助할것

二、○(?)手數料 各種施設의 助成 緬羊事業에 協力하야 緬羊指導機關에 對해서 地方機會等에서 開催하는 緬羊及 加工品의品評會及 展覽會 共進會等에 對해서도 相當한補助金을

三、緬羊研究會를 開催하야 緬羊의 經營研究會를 如左히 開催함

一、開催場所 光州, 京城

二、時期 九月(一個所二日間)

四、緬羊獎勵講習會의 開催 緬羊擔任技術官及 緬羊獎勵者의 參加를 求하야 意見의 交換을하고 左記대로 計畫함

一、開催場所 平壤, 咸興

二、開催時期 十月(一個所二日間)

五、緬羊增殖의 調查研究 昭和十三年七月以來 調查를 繼續하야온 緬羊의 改良方策 結果로 本年度에 設置하고 本年度에는 說明할수업스므로 다시 本年度에 調查研究할 예정이다

六、緬羊에關한 各種調查研究 毛皮의 加工利用試驗 明川緬羊場에 委託하는 外에 緬羊及 緬羊產物의 方面에 委託하야 緬羊獎勵에 必要한 各種의 調查研究를할

七、各種講習會 羊肉의 利用普及 羊毛製品等 講習會를 開催하고 其他各種의 實地指導를 할것

甘藷增產
五個年計畫樹立

總督府에서는 戰時食糧對策으로서 無水酒精原料工場과 甘藷의 增產獎勵를 保護하야 甘藷의 增大强化하기로하고 本年度부터 아프로 五個年間計畫으로 豫算 一二十二萬七千圓을 計上하야 增產을 强化하기로되엿는바 右獎勵大綱은 如左하다

一、增產目標 現在의 段別二萬三千町步에 加하야 新規作付面積을 每年一萬町步로하고 五個年에 五萬町步合計七萬町步로할

二、反當二百九十貫으로하야 一億八千二百五十萬貫을目標로할

三、當局에서는 酒精原料의 原料를 確保하기 爲하야 十數個所의 集荷場을 設置하고 ... 保護 買收하기로되엿다

濟州甘藷獎勵補助

濟州島에서의 甘藷獎勵는 別項甘藷增產五個年計畫과는 別個로하기로되엿는데 總督府에서는 二十四日 全羅南道에 對하야 同島의 甘藷補助로 一萬七千圓으로하고 그指令을 하엿다 內容은 耕作組合에 對한補助이라한다

十三年中鑛產額
一億圓의 激增
總額二億四、五千萬圓

昭和十二年中 朝鮮의 生產總額은 二十九億九千七百五十三萬五千六百二千圓으로서 其中鑛產額은 一億五十萬圓(鑛產額은 發表치안코 時局下重要鑛物增產 以產金五個年計畫遂行에依하야 十三年中의 鑛產額은 一大躍進을示하엿슬것으로 보이는바 지난 二十三日에 열린 朝鮮鑛業會總會席上 總督府殖產局長으로부터 人事말가운데 아직詳細한 計數는 調查中이나 十三年中의 鑛產額은 十二年보다 約一億圓이 激增된 二億四、五千萬圓으로推算된다고 말하엿는데 十四年中은 一層拍車를加하야 적어도 一億圓增인 三億五千萬圓은 確實하다고 보고잇다 한다

輸出資金前貸制
關係銀行과 協議

時早터 總督府第三會議室에서 各道殖產技術官協議會를 開催하고 總督殖產局長으로부터 訓示를 行하엿는데 明二十五日까지 繼續할터이라 한다

輸出資金融通에 關한 前貸制度는 六月初에 實施키로되어 總督府에서는 貸付金融機關에 대하여 其他細則을 準備中이던바 這間決定을 보앗스므로 二十三日要綱을 發表하는同時에 來二十九日午前九時指定銀行五行代表를 總督府로 招致하여 右實施에關한 協議會를 開催하기로되엿다 그리고 指定銀行은 內地와의 緊密한 連絡을保持할必要上 鮮銀, 殖銀, 安田, 第一, 三和로 決定되엿다

鑛業技術官協議會

總督府에서는 二十四日午前九

米穀淸算賣買
何等의 不安업다
朝取米豆取引組合見解

米穀統制强化에 依한 朝鮮米穀市場會社經營의 延市場이 今秋十月부터 現在의 米穀取引所에 代하야 出現하게 될 것은 解散直前의 米穀淸算市場의 人氣에 悲觀的 人氣를 주어 最近各米取의 賣買高도 減少되고 있는 터이데 朝取米豆部取引員組合에서 이러한 市場의 悲觀人氣에 對하여 如左히 樂觀的 意見을 表明하야 各方面에 文書로써 通達하엿다한다

現在의 淸算取引機構가 延市場에 移行한다하여도 米九月取組되는 十一月限은 從來의 取引所에서 決濟되고 또 形便에 依하야 는 延市場에 乘替할수도 잇게 되엇스므로 現在의 淸算取引에는 何等의 變態가 업다 特히 今後天災期에 들어가고 米價도 最高最低米價의 範圍內에서 아직 움직일 수 잇는것으로 淸算賣買는 依然妙味가 잇스므로 아무 不安업시 淸算市場에 出動하기를 期待한다

今年 前年同期

	今年	前年同期
釜山	三三、四三	一三、六三
馬山	三七、四四	三八、六三
麗水	三九、○四	三七、三一
木浦	一三、○三	一二、○三
江景	三、四○	三、○三
群山	三三、四二	三三、六九
仁川	三三、四二	三○、四三
海州	三八、二三	三八、三三
新南浦	三○、四三	三六、三三
元山	三○、七三	三八、七三
浦項	三三、八九	三三、四四

地不實豐 反映하고 잇는것이나 鎭南浦의 在米增은 滿北支에의 供給手當米로보인다 即

朝鮮再製纖維株式會社設立

[藥品再生工場으로]

源愛纖維의 發展에따라 各地에 設立을 보고잇는데 仁川府萬石町九六 森秀雄氏外三名 發起에依한 朝鮮再製纖維株式會社가 設立認可를 申請하엿다 同會社는 資本金十八萬圓으로 工場은 仁川府櫻町九九番地에 敷地三千坪을 買收하야 設立될터이라고

電力料金不均衡
最高最低의 差九割
統一低下가 急先務

近時發電事業의 發達 配電網의 普及에따라 動力을 使用하는 諸事業은 顯著한 進展을 보이고 잇스나 그 電力料率은 全朝鮮的으로 高低가 甚하고 同一한 會社管內에 잇서서도 都鄙에따라 差가 더욱 甚한데 前者보다 後者가 高率이므로 地方諸工場發達上 支障이 만흠으로 穀物協會에서는 與地稱玄 精白業 發達上不公平하다하여 이것을 是正하기를 要望하고 二十二日 遞信局長에게 陳情을 提出하엿다

朝鮮內主要會社의 電燈十三와트科千에 對하여 最高最低는 如左하다

會社名	最高	最低
京城電氣	七五錢	五○錢
西鮮合同	九五	五○
南鮮合同	九五	五五
咸南合同	九○	五六
長津江水電	八○	五八
金剛山電氣	八○	六五
北鮮合同	九○	六五

以上과가티 西鮮合同은最高最低의差가四十五錢 即九割이나되어 諸工業發達上 全朝鮮的料率의 統一低下는 刻下의 緊要事라한다

移出港在米
◇…百萬一千石

米倉調查-五月二十日現在 朝鮮內移出港在米高는 百萬一千六百四十石으로 前年보다 二十四萬一千石 前旬에比하야서는 八萬石餘가 모두減少하엿다 總計內譯은如左하다

	今年	前年同期
正租	四五、三○	三六、四三
玄米	三三九、八九	三六○、三一
白米	一○、三四	三三、三七

米價또暴騰
=正租는十錢七厘=

今朝는 仁川淸算이 先限三十五圓七十八錢의 新高價로 始場하고 正米도 京城의 四十錢高를 筆頭로 各地가 모두 奔騰을 演하엿스며 正租는 旭日昇天格으로 仁川銀坊主는 또 五毛續高인 十錢七厘로 昂騰一路를 밟고잇다

内地米 一三○ 一三五
臺灣米 一、○○
合計 一○○、八○ 一、三七九五

그리고 各港別內譯을보면 如左한데 中南朝鮮의各港은 모두前年보다 減少를示하고잇는데 海州, 鎭南浦, 元山의 西北朝鮮三港은 前旬보다도리혀 倉庫入增加로 前年同期의 在米高를凌駕할에이른것이다 이는 臨羽系의內

財界漫話
國際物價水準
趙重洽

國際物價水準을 照應하여 본다면 꽤자미스러운 形態를 나타내고잇는바 이物價水準의 國際的對照에對하야 紙幣物價와 金物價의 兩方面으로 따지어본다면

一、紙幣物價(都賣物價)

1、急激上昇傾向인日本

2、上昇傾向이면서도 그 率이 極히微하야 保合點이 잇지안흔가고도 여겨지는 英佛

3、緩慢한低落傾向인 美國

二、金物價

1、金物價는 低落傾向이면서도 上昇傾向인것

2、이로말미아마 低落率이 急激히 縮少되어가는것

3、比價의 大幅低落을 示하는것 上記한바를 大別的으로 槪觀컨데 (勿論極히 密接한 關係야잇지만) 現今 그物價水準의 動搖, 低落, 上昇에 잇서서의 國際情勢와 國界을 任意로 操縱하고잇다는 國際物價水準과가 相互彷彿한 것이다 即國際物價水準이라 함은 어떠한 經濟學者가 論

狀態인 佛伊 진다。

그런대 請問에發表된『物價對策大綱』을보다면 物價量 國際的物價水準으로 引下한다는것을 基調로하엿는대 이國際的物價水準이라는 것이 一定한基準이업다고도 볼수잇다 即各國의 國情에따라 그政治經濟에 따라 그重要國策의 遂行上으로 또는 不安定化할것이라 여겨진다.

破한바와가티『漠然한水準』에 지나지안는다는것이다 그러나 物價統制大綱속에 잇슨 基準決定을보면 輸入品, 輸出品, 生産力擴充及軍需關係에만 限定되어잇지나 안나하는 생각도만라 이는 當該國間關係를 個別的으로 考察한다면 妥當性이 充分히 잇슬것이다 그러라면 國內品의 適正價格問題에 對하여는 再考할바가 잇다고도 여겨진다。

【筆者는 東亞纖物販賣會社支配人】

寸鐵

▽…金買上價引上論은 輿論이되어 時期問題로된形勢

▽…二十三日에 열닌 朝鮮鑛業會總會席上 野口遵氏來賓側으로 祝辭를 했는데 이問題로 皮肉日

『田島產金振興社長더러 金一匁三圓八十五錢은너무싸니 物價高인 此際에 引上이 若何』라고 물엇더니 田島社長答曰 『빗어드리오는사람의 計畫書를보면 三圓八十五錢으로採算이된다는데 웬말이냐』고하드라나

▽…『이런皮相的觀察은 집어치우고 政府로하야금 引上의必要를 認識도록努力하라』

滿洲向朝鮮米
輸出諒解數量迫到

總督府에서는 二十四日付로써 滿洲國向米輸出六萬石을 許可하엿는데 이에依하야 十一月以降 滿洲國(關東州를包含)向輸出은既輸出分을加하야 累計三十三萬石으로되어 滿洲國과總督府와의間의 諒解數量이라는 三十五萬石에對하야 겨우二萬石을 남기엇슬뿐이다 그리고 右諒解數量은 滿洲國의要求에依한것이므로 滿洲國이 新米出廻期까지에 이數量으로 充當할수잇는가가 자못疑問으로 右諒解數量의維持는困難하다고보혀 벌써 再檢討를必要할에이른모양으로 滿洲國側이 如何한態度에 나아갈런지가 注目된다고한다

株式
東新中心慘崩

今日의市勢 (廿四日)

고 一場訓話(?)

▽…事業王野口氏의 말음이니 傾聽하여볼일

前場低迷

今朝는東新三低인百二十三圓七 大新六十二圓九에寄付된後 東新은三圓五、六에서保合이다가 結局東新百二十三圓一 鐘新七十八圓 鐘紡百四十八圓五에 軟勢大引

後場續崩

後場은 東新二低인 百二十二圓九、鐘新八低인七十七圓二에 寄付後 東新을中心으로 續崩되엇다。

揉合遂下分岐

昨日後場에는 俄然鐘紡投物이 나와 東新이百二十四圓台로 下放되어 四圓丁에大引되드니 今朝도그뒤를이어다시三圓台로續落을보이엇다 이로써文離하던 五圓膠着은 드디어 下放分岐를보아 軟派의第一目標이던 三圓台가實現되엇는데 今朝形勢로는三圓五、六에서 下止모양이나 果然이것이 更崩될런지 或은押目買로 反騰을 불러지 豫斷키困難한問題이나 滿蒙國境에 잇서서의 衝突事件을 相互間에 安中戰까지擴하야 形勢가 容易지 안흠을말하고 다시는 歐浪亂租界問題도 前途如何한 推移를보일런지 氣迷는深刻하다 그러므로 오래동안의 膠着에相當히厭症을 내이고잇던차에 드디어下放을보고 만것이니만큼 此處에서 反騰을보는것도 容易치안허 或은 揉合後에 再落步調를 밟지나 안흘가하고잇섯다

現物一息

現物方面도淸算主力株의 不勢를옴기어 一息모

期米
高寄後에 反落

前場波瀾

今朝阪地三十七圓十一錢인 昨止同様의 報를接하고 當所寄付는 中은五圓五十四錢 先限은 三十五圓七十八錢인七十七錢高로 寄合을施한後 다가 ○八錢에 止場함을 作하야 五節五十五錢까지 突落하더니六節六十五錢으로 結局五十八錢에 場을止하엿다

後場反落

後場은 不變인五十六錢三節五十二錢四節四十九錢 五節四十六錢으로 反落되엇다

國債不變 (東京電話同盟)

材料薄으로 保合이어서 內地債長期實物이 모두 全然不變이고 外債도 佛貨五錢低이나 米貨債는 六分半不變 五分半十錢高로 堅調이엇다

▲甲號五分一○四、○○ ▲一回四分一○三、○○ ▲二回四分一○三、○○

漫然買는不可?
高價에利食急

昨日後場은 一齊高으로 前日보다 約五十錢高로 十五圓七十一錢으로 米界實勢는 旺盛하야 五十丁이나 籠逃하엿스나 實方의 恐怖的物物이 現出하엿스니 이는 三盟三叉으로는 買方의 利喰物이 續出하고 또主力軟派 三十五圓七十六錢을 一轉하야 今朝는 二十餘丁이나 反落하엿다 이는 昨今實氣가 極度로 熾烈하야 實買者의 現象을 냇하엿든만 市勢는 可謂逆의 光景으로 東取의 昂騰에 繼續 대책하여서 因而大井을 作하는 듯하여 다시 이거는 米價로 보이지 又는 米의 實惜方針으로 보든지 實際事情은 諸物價昂騰의 比例로보아서의 採入落은 期待할수 업슴으로 어느程度까지의 低落을 機會로하야 狙買하는 것이 또한 得策가 아닐가한다 果如何?

朝取期米取組內容

	賣方		買方	
當	限			
㊉	一○○	⑦	一○○	
㊇	一○○	㊀	一○○	
㊈	一○○	①	一○○	
中	限			
㊉	一○○	⑦	一○○	
㊇	一○○	○	一○○	
㊈	一○○	①	一○○	
先	限			
㊉	三○○	⑦	三○○	

今日財界 (廿四日)

◆米 (單位圓)

	今日終値	比前日終値
仁川期米先限	三五、七八	三一高
大阪期米先限	三五、五三	八低
京城正米一等	三○、○○	不變
白米(一等)	三四、六○	十四高
正租(仁川鮮一等)	十錢七厘	五毛高
京城金二十匁(賣)	二三○、○○	不變

◆株 (單位十錢)

	今日終値	比前日終値
東新	一二三、一	三二低
鐘新	七七	一○低
鐘紡	一四八、五	二低

◆商品

	今日終値	比前日終値
大阪三品 綿布	三六、九○	一、三高
綿花	三三、○○	二二高
砂糖	三五、五○	不變

市場六感

㊑…支離하던 東新百二十五圓膠着은 昨日後場과 今朝에 걸처 約二圓押을보이어 드디어下放分岐◆軟派의 第一目標는 示現되엇스나 問題는再押?反騰?◆생각컨데 至今까지의軟派가 거듭되어 이만큼下押되엇스니 다시 買付하기도 躊躇하고잇는모양으로 人氣는相當히 軟化◆淸算不勢에 實物買도 落却◆正히 冷水一斗之感

㊯…今朝當地先限三十五圓七十八錢은 最新高價로서 바로 天井市勢를 냇다한 觀이업지 아니하다◆初付七十八錢으로부터 五節五十五錢까지의 反落은 多少利喰賣로 由함이데 市勢는 아직도 强味◆賣方은 言必稱 經濟警察이라 此邊의 高價를 보고서는 絶對放任하지아니할것이라고 主張◆그러나 正米의 實勢가 容易히 低落을 許하지안는以上 淸算만의 低落은 期待難◆今朝 九仁三等은 三十五圓丁 銀坊主는 十錢七厘로 續高

正米 京仁兩地
京城爆發

無物高인 大時勢는 마침내 今朝는 一圓三十錢乃至四十錢高로 爆發되어 市中人氣에 多大한 刺戟을 주엇스나 此邊은 適當한 價格이라 積極的 買物이 업서 商談은 閑散하엿다 ㊀穀良三等三五、○○ 四等三四、六○ 一等白米一四、六○

仁川猛騰

意外의 品薄市勢는 드디어 爆發地場淸算으로 부터 一氣躍騰하야 市中人氣에 相當한 刺戟을 주어 氣配는 二十錢高로 始場後續騰 마침내 四十錢高로 爆發되엇스나 賣物이

物價

白胡麻狂騰

白胡麻는 至今까지 市中의 在庫가 豐富하야 이것만으로도 新物出廻까지는 充分할것이라하야 市勢도 産地에比해서 約二圓가량 割低에잇섯스나 最近에이르러 內地人注가 殺到하야 産地가 一段高을 示하게되자 市中人氣도 一石에四圓七高인 五十九圓二八圓 城物은 四圓七高인 五十八圓으로 狂騰을 보이엇슨데 市勢는아프로도 新物出廻가아직 前途遼遠하니 만큼 强調를 持續하리라하고잇섯다

大豆暴騰

大豆는 現物涸底로 暴騰을演하야 龍川三等 金卄三等은 一二圓六高인 三十圓 二十九圓八、 鐵原三等은 一圓五高인 二十九圓八、八로各各奔騰되엇는데 이것은現物이업스므로 氣配市勢에 不過하다

乾明太續騰

乾明太는 品薄이 尤甚하야 續騰을보이어 遞潮物이 一馱에 九十六圓이 되엇것이 百圓으로 올렷다

果物類反弛

果物類中柑類

釜山續騰

業無는 採鐵이라 去來가업고 市勢는 割低訂正겸 相呼하야 續騰 ㊀穀良三等三五、八○ 四等三四、五五 一等白米一四、五五

大邱强調

當地正米界는 昨日의 强報와 淸算高를 보고 前場 强勢하야 賣方의 手入이 依然 多少의 去來가 成立되어 二十錢高로 乃至二十錢高로 ㊀穀良三等三五、八五 四等三四、六五 一等白米一四、○七

群山續奔騰

大阪의 續騰에 刺戟되어 市中人氣는 市內 持入注가 잇서서 이에 好感한 市中人氣는 二十錢高로 採入이 漸旺 ㊀穀良三等三五、七○ 四等三四、一○ 一等白米一四、九○

木浦强調

出荷側의 出廻가 一層減少하야 市中小賣相場은 大勢가 强硬하여 米穀高는 二錢高 ㊀穀良三等三五、○○ 四等三四、○○ 一等白米一四、○○

京城物價 (廿四日)

◆白米 (一石、單位圓)
多摩錦 特等 三四、○○ 一等 三四、○○
普通 一等 三三、五○

◆綿絲布

(廣告) 株 三田原取引店 營業案內進呈 京城府黃金町

(廣告) 京城 仁川 金益證券 益康

(廣告)
비타민F配劑의整髮料
カデメ 가데메
ポマード 포마-드
藥用純植物性
비타민F 란건
米國三三九一아하依에學氏회一마氏누반에 ...
現代整髮料는 拔毛防止에 效果가잇는것도...
カデメポマード는 그目的을 達成한 科學的...
製法 專賣特許
東京 金鶴香水本舖 株式會社

(廣告)
마침내番水써一는입니다
金鶴香水
丹頂化粧品本舖

(廣告)
酒毒症으로
苦痛이甚하며 또는身體가漸漸衰弱하시는분은 百發百中으로 酒毒을根治시키는 天眞熊膽丸說明書를 보내여달나고 大阪市十三東之町二ノ二○ 天眞堂藥房으로 葉書申込하면 朝鮮文으로印刷한 詳細說明書를 곳 보내여드립니다

(廣告)
木手道具와理髮器 家庭刃物과 裁縫具 金物雜貨외 農工具
金物製造卸 武村製作所
大阪市東成區
振替大阪七六四七○番

(廣告)
萬年筆各種
品質保證付・價格低廉
(申込次第カタログ進呈)
大阪市 扶桑製作所
振替大阪一○八八三一番